京城日報
十二月十八日(水) 夕刊
編輯兼發行人 見島吉治
印刷人 小川三之介
京城府太平通一丁目
發行所 合資會社 京城日報社

寄贈 10.12.23 帝國圖書館

各省高等官行賞

【東京電話】滿洲、上海兩事變に關する各省高等官及貴衆兩院議員に對する論功行賞は極力準備を取急いだ結果二十二、三日頃發表されることゝなつた

軍縮會議第一委員會
自主的建艦宣言案を 英代表提出說明す
米佛好意的に支持表明

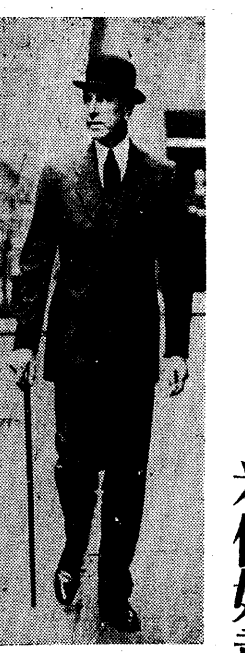

【ロンドン十七日聯合特派員發】第一委員會は十七日午後三時十六分(日本時間十八日午前零時十六分)クラレンス・ハウスの會議場で議長モンセル卿司會の下に開催された

帝國全權團よりは永野、永井兩全權が岩下首席委員を帶同して出席アメリカ政府全權團はデヴイス代表、スタンドレー提督、フランス代表はロベール中將イタリー代表はピニ大將の顏觸れである

開會と共にモンセル卿はイギリス政府の建艦宣言を提案前後四十分に亙つて提案の理由につき說明した、提案の要旨次の通り

一、各國政府は一定年限を限り右年限內における建艦計畫を自主的に宣言し且つ相互に通告する

一、建艦宣言に當つては各國政府各所要量に應じて建艦計畫を樹立するが豫め艦種別に所要量の最高限につき諒解を遂げ、當該期間中に右限度以上には建艦しない旨を協定する

一、通告の期間は國際情勢の變化に適應するため成るべく短期なるを要すると共に、屢々協定を遂げる煩雜を避けるためには相當の年限を豫定する必要あり、彼是參酌して假りに六ケ年を適當と思考する

更にモンセル卿は提案の要點につき特に說明を加へて曰く

一、第一に各國政府は自國の建艦計畫につき各最高限を宣言するが右限度は關係國相互間に相關乃至相互倚存的に表示するを得

一、各國政府は建艦計畫の宣言に當り具體的に宣言することを要せず、單に各艦種に亙り最高限度を宣言、右限度以上には建艦しないことゝする

一、各國政府は相當長期、假りに六年間に亙り宣言されたいが、世界の事情に基き長期に亙り宣言出來ない場合には短期間に建艦計畫を發表しても差支へない

一、宣言期間は假りに六ケ年とし、ワシントン、ロンドン兩海軍條約が滿期失效したのち、卽ち一九三七年から一九四二年までとしたい、但し正確な年限は各國代表と相互的に協議の上取決める筈である

一、建艦計畫については軍艦を五種に區別、戰鬪艦、航空母艦、巡洋艦、驅逐艦並に潜水艦の各艦種につき建艦制限を決定しては如何と思ふ、卽ちワシントン、ロンドン兩條約における艦種の分類に幾分の修正を加へ『主力艦』の名稱を廢して『戰鬪艦』とし巡洋艦についてはイギリス政府年來の主張に基き甲級と乙級の差別を撤廢する

一、各國政府の建艦宣言は相互倚存的とす

一、一國が宣言限度を超えて建艦計畫を增加する場合、他國は自動的に建艦宣言の拘束より解放されるものとす

一、宣言期間は今後協議の上短期間の取決めを行ふことが出來るが今直に右期間を決めることは出來ない

一、各艦種全般に亙り建艦計畫を宣言するものとす

モンセル卿の說明終るやフランス語の通譯あり、各國代表は簡單に自國の立場を表明した、劈頭アメリカ代表ノーマン・デヴイス氏は新提案を好意的に考慮する旨を約して簡單に支持を表明した、フランス代表ロベール中將は宣言期間を出來るだけ短期間に限定したい旨希望を開陳イタリー代表ピニ大將は一寸質問を提示しただけで賛否の意見を表明せず永野全權は意見を述べず、次回の委員會において發言する權利を留保した、討議前後一時間三十四分に及び委員會は午後四時五十分散會した、十八日は休會十九日午前十時半より委員會を續行して建艦宣言案につき具體的討議を進める段取りである(寫眞はモンセル卿)

コンミユニケ

【ロンドン十七日電通】十七日の軍縮一般委員會散會後左のコンミユニケが發表された

軍縮會議第一委員會は本日午後開會劈頭英吉利代表は諸海軍國に對して一方的宣言を發するといふ手段を通して若干年間に亙り艦船建造に量的制限を行はんとする提案を披瀝した、全員討議がこれに續いて行はれ、その過程において諸代表は英吉利案の闡明を要求した、而して右提案の研究に充分餘裕ある時間を供する ため次回會議は 木曜日(十九日)午前十時より再會することゝなつた

英案の急所を衝く
"軍縮にならず"永野全權鋭し

【ロンドン十七日聯合】第一委員會においては建艦宣言案に對しアメリカ、フランス、イタリー各國代表より質問あつて後わが永野全權立ち、案の核心に觸れず

建艦計畫を變更する必要を生じた場合如何なる手續きによつて右計畫を變更出來るか

と質問した、モンセル卿は

他の締約國政府はまづ報告し各國代表間において協議を遂げた上で計畫の變更を決定する

と言明し、一旦聲言した建艦計畫は任意に變更出來ぬことを闡明した、更に永野全權は建艦宣言案と現有勢力の關係について急所をつき、左の如く質問した

イギリス政府の提案によれば恐らく各國政府は現有勢力を基礎として將來の建艦計畫を樹立し宣言するとなら、かくては現有勢力を縮減出來ず且つ海軍國間における現在の相對的勢力に變化ない結果になるではないか

右質問に對しモンセル卿は現下海軍國間の現行比率維持の意向を示唆し

現有勢力に大差ないと考へてゐる

と明言した、最後に永野全權は帝國の眞意を充分闡明する權利を留保し建艦宣言案に充分檢討を加へるため十八日の委員會を休會すべし

と提議し異議なく可決された

わが代表部 英案を愼重研究

【ロンドン十七日電通】我が代表部では十七日の軍縮第一委員會で印刷物として配布されたイギリス軍縮案を圍み愼重研究を重ねたが技術的にも數字的にも專門的研究を要する部分が多いので十七日は全隨員總出動の形で深更まで檢討を續け、グロヴナー・ハウスの會議室は夜半過ぎまで煌々たる灯が輝き續けた、十八日は更に凡ゆる角度からイギリス案の檢討を完了した後永野全權より十九日の會議で痛烈な質問の矢を放ち遠慮なく疑問の點を指摘することになつた

本年一ぱいは 英國案を討議

【ロンドン十七日電通特派員發】十七日の第一委員會にてはアメリカ代表デヴイス氏はイギリスの建艦宣言の精神は原則的にアメリカの主張と合致するものと考へ得るから大體においては異存はない旨言明しイタリー、フランス兩國代表も宣言期間が短期間のものであれば大體に於て賛成し得る旨の意思表示をなしたのでイギリス案は日本を除く四國の支持を得る形勢である、之に對し我方としては依然不動一貫の根本原則を以て臨むべく堂々應戰の對策を練つてゐるが何れにしてもクリスマス接迫の今年は殆んどイギリス案討議で暮れて仕舞ひ總ては來春に持ち越されることになつてしまつた、なほ來年は一月二日から再開の豫定であつたが聞するに十七日の第一委員會散會に際し一月二日の開會は早過ぎるといふ意見が各國代表から出た由でイギリスもこれに反對してゐないので結局五日頃再開に延期されるだらうと見られてゐる

フランス下院 試案を承認
ラヴアル首相演說

【パリ十七日聯合】ラヴアル首相は十七日午後下院においてパリ試案を信任投票に附した結果、五十票の多數で下院の支持を確保した

【パリ十七日聯合】ラヴアル首相は十七日午前下院の外務委員會討議に際してフランス政府の和協工作並にパリ試案成立の經緯を詳述下院の支持を要請した、ラヴアル首相の演說要旨左の通り

一、イギリス、フランス兩國政府は聯盟規約の諸義務に基き伊エ兩國紛爭がヨーロッパに波及するのを阻止するためパリ試案を起草した、同案が侵略國を容認してゐるとの非難は當らない

一、同案は紛爭解決に資するため英佛兩國政府代表が起草した試案に過ぎず、同案を基礎として和協工作を進めるか否かは專ら聯盟理事會の決定にかゝつてゐる(漫畫はラヴアル首相)

パリ試案に 伊も難色

【ゼネヴア十七日電通】英佛間に成立した伊エ和協試案に對しては英佛兩國內においても猛烈な反對の聲が擧る一方イタリー政府側においてこれをそのまゝ受諾するや否や頗る疑問で目下の形勢では英佛兩國政府の態度にも拘らずイタリー政府は俄にこれを受諾しさうにもない、なほ十八日召集された緊急理事會にはイタリー側はアロイヂ男をイタリー代表として出席させる模樣である

冀察委員會誕生
外交大樓で歷史的式典を擧行
北支明朗化へ第一步

【北平十八日電通至急報】北支明朗化の第一步としての冀察政務委員會成立式は十八日午前八時北平の外交大樓において擧行、北支における日支提携の實踐を使命とする劃期的新政權は力强く誕生した式に先立つこと十分、新委員長宋哲元氏は粗末な軍服で乘り込み次いで王揖唐、萬福麟氏以下全委員十七名のうち十四名が參列し缺席者は上海にある王克敏周作民兩氏と病氣の程氏の三名外交大樓上の大廣間にはシヤンデリア煌々と輝やき國旗と黨旗を壇面に交叉して式場に充てこれに面して各委員並に關係者百餘名參列の上同八時十五分委員長宋哲元氏は莊重に口を開いて

中央の命によりこゝに冀察政務委員會を成立し河北、察哈爾兩省の統治に當るべき旨を宣し特に共匪防衞の必要を力說

これがためには日本との提携を一層緊密徹底せしむる必要あり

と述べたる後、宋委員長以下各委員は中央政府に提出すべき就任通告文に順次署名し續いて記念撮影を行ひ、式は同八時四十五分を以て終る、劍嘩たる奏樂裡に宋委員長以下全委員はシヤンペンの杯を擧げて委員會の誕生を祝福し一旦休憩、同九時より第一回全體委員會に移つた

かくて新政權は力强く第一步を踏出したが、過去二ケ月に亙つて揉みに揉み、迂餘曲折を重ねた北支政局は全くこゝに一段落をつげた形である、しかして北支の輿望を一身に荷つて立つた宋哲元氏は最大の誠意をもつて最後の努力をなす決意を披瀝してをり北支今後の多幸が約束されるが右は新政權に對する日本の指導援助を前提とするものであつて北支の前途は一に我國今後の北支對策如何にかゝると見られ、新政權當局者は何れも日本が同政權を見殺しにせずあくまで厚い同情の下に各方面に亙つて積極的指導援助を與へんことを切望してゐる

第一回會議

【北平十八日聯合】冀察政務委員會は就任式後直ちに第一回會議を開き委員長宋哲元氏司會の下に

一、劉哲、王揖唐、秦德純三氏を政務委員會常務委員に推薦

一、常務委員會は每週金曜開會

の二項を決議、午前九時散會宋委員長を中心に委員會關係者一同大食堂に參集シヤンペンの杯をあげて明朗北支の誕生を祝福した

七大主張

【北平十八日聯合】冀察政務委員會は

民意による政治、財政の整頓安定、禮教の尊重、共禍の絕滅、東方文化の宣揚、人民の自治邁進、日本との徹底的親善

の七大主張を掲げこれが不言實行を誓ひ力强い明朗北支具現の第一

日支親善に 最大の誠意
宋委員長就任の辭

【北平十八日聯合】冀察政務委員會成立大會における宋哲元委員長の就任の辭全文左の如し

今回中央は行政の都合上冀察政務委員會を設け河北、察哈爾兩省並に北平、天津の兩市を加へ一切の政務を處理せしむることとなつた、自分は委員長の職を忝うしたがこゝに內政、外交に關し方針を述べて置きたい

一、地方行政の改革、人事等は一切民意を標準として決して民意に反して何事もやらない

二、財政方面は儉約を斷行この金融逼迫の際に當り兩省の財政を安定せしむ

三、隣邦とは努めて親睦をはかりたい、塘沽協定以來冀察兩省と日本とは特殊關係あり兩國の利益のため東亞平和のため眞の親善を實行した、自分は最大の誠意をもつて努力する、その外禮教を尊び共化を防ぎ東方文化の發揚と人民自治能力の發展を促したい

宋氏政見發表
悉く民意を基準とし 共同互惠を原則とす

【北平十八日電通】冀察政務委員會委員長宋哲元氏は成立式後談話の形式で左の如き重要宣言を發した

今次中央は冀察政務委員會を組織し河北、察哈爾兩省および北平、天津兩市の政務一切を處理せしめたり、予は德望薄く財力なく委員長の重責に堪へざるを知るも國民の希望する所に副ひ努力せんとしこゝに予の政見を宣言發表す

一、今後地方行政の改革に當りては悉く民意を基準とし民意の善しとする所に從ふべし

二、爲政者は宜しく民衆と艱苦を共にし財政は廉潔主義を勵行し地方を整頓しこの金融逼迫の秋に當り冀察兩省の經濟安定に努むべし

三、善隣を原則とし友邦敦睦を圖望す總て共同互惠の原則を以て我れを侮る者は我が友とし、況んや塘沽協定締結以來冀察兩省と日本との特殊關係は東洋平和の基礎となり互にこれを維持しこれを助けて親善の實行に當るべし

なほ右の外、禮教を宣暢して共禍を消滅し東洋の文化を發揚して人心歸納に促進すべし予は冀察數千萬の人民と共に誠意を以て最後の努力をなす(漫畫は宋氏)

樞府最終本會議

【東京電話】本年最終の樞府定例本會議は十八日午前十時より宮中東溜間において開會

一、日本國滿洲國間郵便業務に關する條約締結方の件

を上程、全員一致で委員會承認通り可決した、なほ緊急御諮詢案なき限り本年はこれをもつて休會とし明年一月十五日初參集をなす筈

朝鮮人教育機關 滿洲國移管反對
內鮮聯合民會々長から通電

治外法權撤廢による在滿朝鮮人教育機關の滿洲國移管を決議した東京中央治外法權撤廢協議會の態度に對し、全滿內鮮聯合民會では中央部の決議態度に絕對反對を表示して十八日全滿民會々長野口多內氏(奉天在住)の名で本府外事課に右決議反對の旨を通電して來た

朝鮮米へ 認識深む
矢島農林局長談

【釜山電話】東上中の矢島農林局長は十八日朝釜山通過歸城した、廢止となつた米穀生産費調査會について語る

米穀統制の基本となる生産費調査會は結局何等の決定も得ずに廢止となつたのは全く拍子拔けの形である、しかし朝鮮の立場として今後內地と連絡をとつて善處する方針である、調査會が何等まとまりがなく廢止となつたのは米穀問題の上から見て遺憾な事であるが朝鮮米の生産費問題を中心として內地側が從來の誤つた觀察を是正して認識を深めた事實は大きな收穫の一であらう、別に調査會が廢止になつたのでこれに代るべき機關をつくるやうな事は聞いてをらぬ

總監拓相を訪問

【東京電話】今井田朝鮮政務總監は十八日午前十一時二十分拓務省に兒玉拓相を訪問、滿鮮移民會社及び來年度豫算に關する大藏省との折衝經過等報告同四十五分辭去した

會

栃木縣人忘年會 京城栃木縣人會では忘年會を兼ね青木梅津兩氏の商議議員當選祝賀會を十八日午後六時半から本町二丁目松金に於て開催する(會費二圓當日持參)

人

◇新貝本府警務課長 東上中十九日午前三時歸城の豫定

◇辻秀雄氏(本府圖書課出版物檢閱係)家事の都合で十七日退職

◇石田千太郞氏(總督府鑛山課長)洋行中のところ來る二十六日午後二時二十分着歸任の筈

◇荻原鐵道局庶務課長 東上中十八日歸任

◇清水鐵道局工務課長 東海南部線開通式に臨み十七日歸任

◇鹽澤同人事係長 東上中十九日歸任

◇神屋直次少將【東京電話】大阪步兵第七聯隊の中隊長として日露戰爭に出征した陸軍少將神屋直次氏はかねて病臥中のところ十七日正午逝去した享年六十

天地玄黃

第一四半世紀に於て男子の覺醒を强調し、第二四半世紀に於て女子の覺醒を促さんとする總督の政治家としての着眼は正に卓絕

◇

朝鮮社會の半は既に切離せられたり、而して他の半は今や匠人の手を待つ

◇

かくして朝鮮社會の完成は期して待し得べし、彼岸は遠きが如くして、近し

◇

半島學童の國防獻金熱に高潮すを見よ、次の時代の國民は既に覺醒せんとする萌芽を現す

◇

屋敷を揃つて獻した金が橫領されたでは、助けたまへといつても詮なきことぞかし

元寇 (124)
藤井眞澄 作 齋藤五百枝 畫

對馬の船 (三)

源三郎、ひらり身をかはして、出鼻をとんと突くと、醉つぱらひ大男、よろ／＼と外へとび出て、どさつと尻餠をついた。

『やい／＼酒樽塔二郎樣を、よくも／＼投げ倒しやがつたな』

喚鳴つたと思ふと、入口や道にある物を、手當り次第に取つては投げ取つては投げる。

兄の行方がわからぬので、氣がむしやくしやしてゐた源三郎、むつとして外へ出た。

道の向ふは、直ぐ佐須川の流れだ。その岸にあつた一本の櫂を取り上げた大男、ぶん／＼振りまはし向つて來る。

素手では防がれない。源三郎すらりと太刀を拔く。拔いた拍子に大男の櫂は、パッと跳ねとばされた。間髮をいれず、振り上げた二の太刀、大男は眉間を割られるか、川の中へとびこんで逃がれるか……。

『あれッ……また祖父さまが……』

絹を裂く女の悲鳴だ。

ハッと振りかへる源三郎、その袖に縋りつく、若い娘。

『お侍さま。どうぞ御勘辨下さいまし』

ぱちり咲いた椿の花の乙女に、源三郎ふいと氣を轉じた。その隙に大男は身を翻らせて、どぶ──ん……水の中へ姿を消してしまつたのである。

その夜──。源三郎は、不思議な緣で知り合つた塔二郎の孫娘小優に勸められて、その家に身を寄せた。

祖父ひとり孫ひとり、山の麓の淋しい一軒家である。祖父はあのまゝ戾つて來ないので、若い二人の話は妙にはづんで行つた。

『塔二郎樣松』とか『酒樽塔二郎』とか名乘つた大男は、今津であばれて對馬の船で去つた高麗服の塔二郎であつた。またこの娘は、塔二郎があの時遊女屋で話してゐた孫女、今年十七になる小優であつた。

しかし、その話を聞いたのは虎彥で、源三郎は一間へだてた部屋でお梅と熱心に話し合つてゐたから詳しいことを知る譯はなかつた。

いま、小優の話を聞くばかりだ。

祖父は酒氣がたえまのない大酒飲なので、みんなから『酒樽塔二郎』と謂はれてゐる。その上惡い癖には、侍さへみれば直ぐ喧嘩をしかけて、相手が强いと水にとびこんで逃げるのが常例。もしその後を追つて行かうものなら、祖父は水潛りの達人だから、ひどいめに遭はされる……といふ話。

『では身共があの時追ひかけて飛びこんだなら、やはりひどいめに遭はされるわけだな』

『それはもう、すぐと足をつかまへられて、水底にひきずりこまれてゐなされます』

『だとすれば、わしが祖父を許してやつたのではなうて、お身がわしを助けてくれたことになるな』

『えゝ、でも、わたし、一目見てお前さまが好きになつたもの』

すつかり顏敗をした源三郎、こんどは自分の事を物語つた。

『若しやあのお方ではないか知ら……』

『心當りがあるのか。さア早う話して下さい』

去年の秋頃から、この山奧に、妙な男が一人住まつてゐる。村人は『天狗ちや』『いや氣違ひ行者ちや』と、恐れて近かよらないが、祖父だけは仲好くして、時々食物を持つて行つてやる……といふ。

『おゝ、乾度それだッ』

姙娠日非姙娠日が
体温表によつて簡單に豫知できる新學說の普及版

婦人公論の別冊附錄

監修 東京帝大教授 醫學博士 篠田糺
醫學士 藤井淸文

現今歐米の知識階級でKOシステムと呼ばれ姙娠日測定の最高權威とされてゐる荻野博士說の弱點を完全に補ひ姙娠日非姙娠日の體温表による測定の新學說を一々の學理を理解し乍ら文字通りに誰でも簡單に手輕に實行出來るやうに易しく書いた解說書です。

特價六十錢

★豫約は直ぐに書店へ!!

新年號發賣

どうやらDK聽取者 五萬突破の正月

目出度く來月は記念演藝

京城府民館から全鮮に中繼もする

地方宣傳隊と無料サービス巡回が奏功したが、朝鮮のラヂオ聽取者は十年度に一萬近い增加を見、十七日現在四萬九千七百八十人となり、五萬突破は近く實現の見込みが出來たので、DKでは放送審議會で明年の事業計畫を樹てると同時に、五萬突破の祝賀の意味で、明春一月十一、十二兩日祝賀演藝會を京城府民館に開くことになつた會場にはマイクを配して全鮮に中繼する筈である

第一日目晝間はコドモ大會、夜間は第一放送聽取者、第二日目は第二放送聽取者を招待し京城の一流藝術家を集て演奏會を催す

釜山奉天一走り 快速車の運轉に折紙

來秋の新ダイヤも充分可能

明秋關釜連絡の豪華船就航と同時に行はれるダイヤの大改正で京釜間を六時間で走破する快速列車の建設は既に局獨特の設計を終へ目下內地に注文中の材料が到着次第鐵道工場で製作に着手し、明年七月頃に竣功させる豫定であるが快速列車の運轉成績が好調子だつたので奉天、釜山間の晝間列車の運轉可能の折紙がつけられるに至り、奉天釜山間の晝間快速列車計畫も促進される時機に到達した

居ねむりトラック衝突

十七日夜、十一時半頃永登浦から京城へ疾走中のトラックが漢江橋の中央で欄干に正面衝突、鋼鐵製の欄干四間半を突き拔いて車體は危く吊り下つた、運轉手は朝鮮運送龍山支店金吉星君(二〇)で過勞から居眠りをしたもの

金はなかつた 怪しい狀況

係員も附近の者も金を見ぬ 大邱鮮銀支店事件

【大邱電話】十七日大邱鮮銀支店窓口における預金約二千圓紛失事件については既報の通り、大邱驛前を徘徊する擧動不審の一靑年を引致、取調中であつたが、右は慶北善山郡善山面李某(二五)といひ大邱に來て籾を賣つた金七百圓を所持する者と判明したので警察署では釋放し、更に十八日預金當時窓口附近に居つた四名の客を召喚嚴重取調べたが、當時四人はそこに現金を出したのを見なかつたと異口同音に申立たので更に出納係を取調べた所、全然現金をあつかつた覺えがないと否認してゐる、番頭組性哲君が紛失したものか盜んだものか不明なので大邱署では搜査の手をのばして更に某方面に活躍してゐる

博物館 設計圖審査

本府記念博物館建築の懸賞設計圖八十八通に對して總督府で十七、十八兩日第二會議室で審査會を開催、廿日當選設計圖を發表することになつた、審査員並に審査會幹事は左の如し

審査員 渡邊本府學務局長▲山田城大總長▲加藤鮮銀總裁▲有賀殖銀頭取▲伊東、佐野、內田、武田各工學博士

幹事 兒島本府會計課長▲嚴本府社會課長▲笹本府技師

氣狂ひとみせては 稼ぎ廻る女白波

巧みな狂言も遂にばれる 刑務所を出てまた泥棒仕事

氣狂ひを裝ふ女怪盜鍾路署へ御用—十七日午後五時頃、京城壽松洞一〇五高田光次郎氏方へ若い女が忍び込み簞笥の中から七十錢を失敬した上、更に物色中を主人に發見され鍾路署に突出されるや、同女は『私は氣狂ひだから釋放してくれ』とエロ百態をつくし係官を惱ました、調べた結果住所不定吳女(二二)で去る十月西大門刑務所を出るやその足で府內各所を荒し廻り、發見されるや氣狂ひだと稱して巧に當局の網を潛つてゐる强か者と判明餘罪引續き取調べ中

自宅に放火

京畿道水原郡台章面陣膽里寡婦鄭氏(七〇)は再婚するために家を賣るべく親族に相談したが反對されヒステリーになり、十五日自宅に放火して飛込み自殺をとげんとしたが失敗し十七日事情が判明水原署に引致された

間島赤の求刑

けふ午後覆審法院で

間島共產黨事件、廿名の死刑囚を含む廿六名の控訴公判は狹殺判長香川檢事立會で去る三日から京城覆審法院で開廷され、第八日目の十八日は午前十時から開いて分離審理を終へ、全被告出廷、廷の內外は西大門署長、同刑務所內山典獄らが夫々指揮する武裝警官隊が嚴重にかため、傍聽禁止のまゝ補充訊問を進め午後一時休憩に入つたが、更に二時から續行、いよ〳〵檢事の論告と共に求刑ある筈

ねえ君・坊やはつらいね

お正月近し・ボーナス出づ?のニュースと足袋をそろへて

京城の街々は賑やかさを增しました

お荷物は重さうですね

鐵道サービスはじまる

お客さんを大切にする鐵道局の旅客事務向上週間は既報の通りのサービス陣を敷いて十八日全鮮各驛列車一齊に第一日に入つた、廿四日終了の筈でこの間乘客のお叱言絕滅をモットーに痒いところに手のとゞくサービスぶりを發揮し、週間後も忘れぬやうに持續する

妻女の怪死で 檢事も出動す

本町署と協力取調べ 死體を解剖す

既報=十七日午後一時京城旭町一ノ三五天理教所關口喜美榮氏(二〇)宅で謎の死をとげた同番地の井川直吉氏の妻女種子さん(二〇)=既報佐々木は假名=の死因につき本町署では谷迫平野兩刑事部長に命じ十七日夜井川直吉氏關口喜美榮氏について事情を取す一方、檢事局に報告、事件が事件だけに檢事局の指揮により一切の行動を決定することになつた、檢事局では十八日、檢視を行つた結果、松下司法主任を招き打合せをしたが、種子さんの怪死の裏面に潛む事情を取調べてゐる

かくて檢事局と本町署で打合せの結果、城大佐藤博士執刀の下に十八日午後二時城大醫院で死體は解剖に附することになつた

果然!更に續々と 有力者を召喚

監督官方面にも疑惑は深む 東萊米檢疑獄擴大

【釜山電話】既報=釜山米檢東萊出張所主任の不正事件に絡まり關係者は續々檢擧されつゝあるが、事件は更に擴大する傾向をもつて波紋をひろげ、十六日金海署では既然活動を開始して同出張所檢查員朴德吉(四〇)を引致するほか、金海邑の有力者にて道會議員米穀商文治模氏ほか三名を召喚一應取調べの上直ちに留置したが、檢査米の手加減を條件に現金及び金側懷中時計を贈賄したものであつて更に目下北海道に視察のため出張中の釜山米檢の某監督官の身邊にも多大の疑惑の目が注がれ同氏の歸來によつては一段と事件が有力米穀商間に波及するものと看られ非常なセンセーションを惹き起こしてゐる

スキー遠征

日本スキー聯盟歐洲遠征團廣戶田七郎團長ら十七名の一行は廿七日午前三時五分京城通過『ひかり』でシベリア經由渡歐の筈

巡査を突き刺す

犯人は逃走して自殺

【平壤電話】十八日午前九時頃平壤船橋里驛在所勤務巡査松本高市氏(二〇)はかねてより指名手配の傷害犯人大同郡大同面新里五一金鳳雲(二九)が同里三一の妻の實家金方に歸宅してゐるのを聞込み逮捕に行くと犯人は矢庭に小刀で松本巡査に斬りつけ頭部に瀕死の重傷を負はせ逃走した、署では直ちに非常線を張り犯人搜査中同場所より十町程離れた船橋里マーケット前の自轉車修繕業犯人の實弟金某方で剃刀で咽喉部を突き自殺してゐるのを發見した、同人は本年十一月一日船橋里車奇伸方の葬儀の席上口論の末同里の金德河に負傷せしめたもので、松本巡査は道立病院で加療中であるが生命危篤

列車故障

咸鏡線混亂

十七日午後十一時十五分羅津發京城行急行第五〇八列車は途中咸鏡線朱乙、龍湖間進行中機關車の故障で運轉不能となり淸津から救援列車が出動、朱乙驛に引上げ同驛で機關車を取替へたが、その際又もやヒーターが凍結、手入れなどのため約三時間遅れて出發、京城には十八日午後四時過ぎ約二時間延着しダイヤは大混亂した

思つた程には出て來ぬ貨物

明太魚とみかん景氣

鐵道局では年末めがけて殺到する貨物洪水の輸送に全能力を發揮し輸送陣を固めてゐたところ、今月初旬から蜜柑が內地から滿洲へ每日約三千噸ゆくのと元山方面からの明太魚輸送に活況を呈してゐるだけで、米の出貨が豫想に反し一日約二千噸の減少で、これが爲め開港地の米穀倉庫は百萬石の收容力を突破してゐる前年より二割增の豫想だつた輸送計畫も結局一割增の現狀に止り待機中の貨車は手持無沙汰の態である。この調子でゆくと內地の凶作から米價も先高豫想の米は肥料と共に明春ドッと押し出すことになるらしい

赤行囊强盜

買物に現はる 大邱署は俄然大活動

【大邱電話】事件發生以來一時迷宮入りの形になつてゐた阿火郵便所の赤行囊强奪事件は、その後當局にかては各署が緊密なる連絡をとつて犯人嚴探中の所、犯人は警戒網を突破して逃走した形跡もなかつたが、十七日府內三中井デパートに被害物件中の小爲替で買物をなし釣錢を持つて立去つた男のあることをかねて注意中の大邱郵便局爲替係が發見した、大邱署では俄然緊張し大活動を開始した

斤量ごまかし 十九件を發見

京畿道で石炭檢査

既報の如く京畿道商工課では京城府內各所で配達中の石炭の計量取締を實行してゐるが、檢査件數八十九件の中で十九件の不足がありその內一割不足のもの四件、二割不足のもの一件で平均五分の不足となつてゐるので今年からは年內は勿論冬期中各所に於て嚴重な檢査を行ひ警察側と協力して徹底的に不正商人を取締る方針である

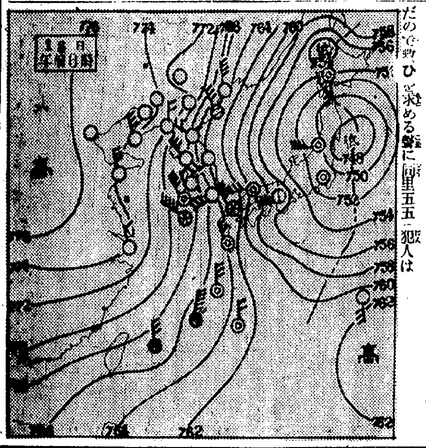

哀號オモニー

十七日夕方六時半頃京城府外漢江里渡船場で廣州郡彥州面紙貨行商人李今和さんの妻曹氏(四二)が氷の上を渡渉中、氷が割れて落ち込んだので救ひを求める聲に同里五五

三人組辻强盜

平澤で遂に捕はる

【平澤電話】十六日午後六時三十分頃安城面東里安千奉(二七)は自轉車で平澤市場よりの歸途振威郡平澤面蛤井里で三人の暴漢に取り組伏せられて金品を强奪されんとしたるが、折よく通りかゝつた貨物自動車に驚いて兩者は逃走した安城警察署にては自動車で方司法主任以下數名の警官現場に急行、非常警戒をして同夜十一時頃逮捕し安城署に於て目下嚴重取調中である 犯人は振威郡平澤面蛤井里金昌穆(二〇)▲同所張連華(十九)▲同所金三範(二二)

普校六年生 讀本研究

京城各校の受持敎師が

全鮮普通學校六學年の國語讀本は從來總督府編纂のものがない爲不自由ながら小學校六年生用を使つてゐたが、今回普通學校用のものが編纂濟となつたので京城府敎育會では岩下編輯課長並に讀本編纂者を聘し十九、廿日の兩日壽松公普校に府內普校六學年擔任者を集めて編纂趣旨に取扱上の徹底を圖ることゝなつた

また死刑求刑

慶北の殺人强盜公判

【大邱電話】第一審で死刑を宣告され不服で控訴した犯人—今夏少年を絞殺し牛一頭を强奪した慶北達城郡月背面上洞朴作三(二七)に係る强盜殺人被告事件公判は十六日午後一時から大邱覆審法院增村裁判長係池田檢事立會で開廷したが檢事は犯罪は明かにして情狀酌量すべき餘地なしとて原審通り死刑を求刑した判決言渡は廿三日

未成年者の 禁酒禁煙

實施の運動

朝鮮に未成年者禁酒禁煙法の實施を促進する爲め之を目的とする會を組織し、社會の全般的輿論を喚起せしむることになつた、會則を制定した後委員及幹部を選擧し引續き討議を遂げ、いよ〳〵實行運動をはじめることになつた

▲委員尹致昊、鄭仁果、梁柱三、兪億兼、金昌俊、李大偉、宋相錫外七人(當日未參者)▲總務宋相錫、常務幹事朱雲成

決定事項 (一)加盟團體の交涉 (二)機關紙發行 (三)ポスター五千枚、ビラ十萬枚配布(第一期事業) (四)巡回講演 (五)爲政當局と交涉 (六)社會輿論の喚起 (七)實施請願書募集 (八)各地方都市中心委員選定

YMCAXマス會

京城基督敎青年會では二十一日午後七時から京城公會堂で京城市民クリスマス會を開催、招待券は同青年會で贈呈

飛込自殺

十八日午前十一時十分頃京元線第五四二列車(福溪發龍山十一時廿四分着)が京城府外漢芝面晉光里を進行中、卅歲位の一見運轉手風の男が飛込み自殺を遂げた、遺書もなく財布もなく身許その他一切不明

南大門校に尊德先生像

南大門通都築康二氏夫妻の銀婚記念に二宮尊德先生幼時の銅像を南大門小學校々庭に建設寄贈したので廿日午後二時除幕式を擧行する

訂正

本紙十七日附朝刊七面『並木町心中』の記事中、新町太平樓は同大平樓の誤りにつき訂正します

全般天氣豫報(19)

地方	風	天氣
黃海南北 京畿 忠南北	北乃至西の風 溫度降る	晴
全北 全南	右同	一般には晴だが小雪の降る所もある
慶北 慶南	右同	晴
平南 平北	右同	晴
咸南 江原	右同	晴
咸北 咸南北部	右同	晴

十八日の槪況

滿洲から支那に張る大陸高氣壓は勢力強く三陸沖には稍優勢な低氣壓があり朝鮮から本州にかけて氣壓の傾度が急峻な爲め朝鮮も內地も一般に季節風が卓越してゐます、天氣は支那滿洲朝鮮は殆ど好晴ですが小靑島及濟州島附近は雲模樣、內地は表日本は晴穩相半してゐますが裏日本は天氣惡く、小雨又は小雪の處があり樺太南部は雪が降つてゐます、鮮內の氣溫は昨夜來急に下降して平年に比し中部以北は五、六度南部は二、三度の低目となつて寒氣も急に嚴しくなりました

京城地方【今晚】季節風強く、晴れ寒い【明日】も同じ

仁川地方【今晚】北西の風晴、寒し【明日】も同じ

京城溫度(十七日)最高二度二 最低零下六度六(十八日)正午零下九度一

萬人向の 丁子屋商品券 連續夜間營業 電話本局②三一三一番

佛蘭西料理 露西亞料理 定食金一圓ヨリ 京城ホテル食堂 南山町三丁目

イブセン鉛筆

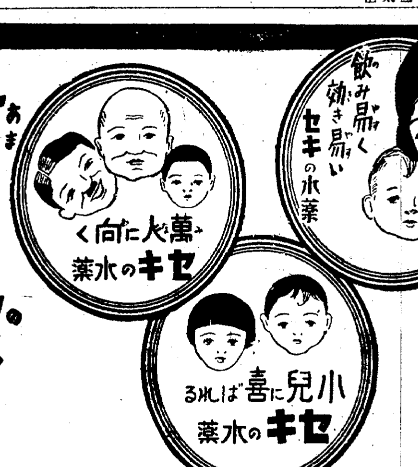

甘くて飲みよい セキの水薬

祛痰 鎮咳液(チンガイエキ)

◎かぜのたんせき ◎小兒百日咳 ◎喘息のたんせき ◎其他一般たんせき

有名藥店にあり

種類 金三十錢 金五十錢 金一圓

發賣元 大阪市東區淡路町 丸石製藥合名會社

評判の美味 桃屋の花らっきょう 朝夕の食卓に 各食料品店酒店にあり 東京・築地 桃屋發賣

正月の御用意に 不意の御來客に キユーピーマヨネーズ

Columbia 正月新譜洋樂コンサート 廿五日夜於明菓ホール 釘本樂器店

カメラの御用命は專門店の島田へ 十二月末日迄景品付

京城府明治町二丁目六九番地 島田誠昌堂 電話本局一九一九番 二三四八番 振替京城三〇八番 出張所 平壤府八千代町二九番地 電話一九六九番 振替京城三一八〇番

ネクタイ專門店 新柄豐富品揃 年末年始の贈答品 三吉支店 京城本町二 電話本局長七二九番

歲暮御進物 景品附大賣出 和洋酒、食料品 罐詰、菓子、煙草 金剛名菓各種 專門店 吉例 金剛名菓無賃輸送 十二月二十日マデ(一口三圓以上) 趣味のよい龜屋の商品券 一圓より 本町 龜屋 電本二一七・四七五

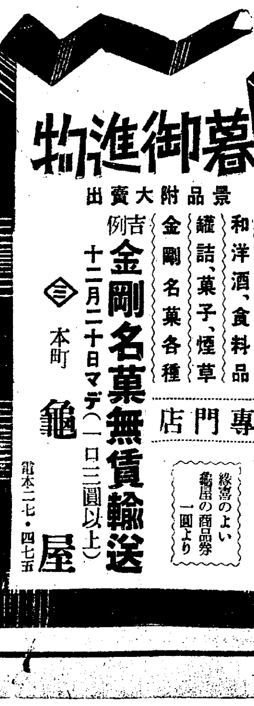

ボーイー菓子 カストウ そんなら…もう一つ! どこの菓子店にもあり五錢 ステキなお添へ物つきですよ

海外美容ばなし

日英米美容第一課

▲英國のムスメさん達はヤンキー・ムスメ達よりもスマートではないが、健康的である、とは英國健康美驗盟の會長さん——プルネールスタック孃のお言葉である、同女史は美容行脚に態々カナダ迄渡つて最近英國へ歸國の途中ニューヨークへ立寄つた美のワンダーフオーゲルである

が新聞記者に向つて仰せになることには

▲『ヤンキー孃さんですつて？それや知れてますわ、英國のムスメさん達よりずつとスマートです。然し英國では戸外運動が盛んですから英國のムスメさん達の方がずつと健康的ですわ』

▲おまけに『近頃の御婦人は、タバコやお酒を召上るんですが、それは美容上一番害が多う御座いますよ！』

日本の娘さん達の服裝にも二色があるが、ド偉いヤンキー好みのメイキアツプと、英國風の潑剌とした服裝があることは御承知であらう

足の爪マニキユア時代

ドイツでは今年夏から秋にかけて足先の露出した靴が御婦人の間に大流行だが、その結果今までは不注意にしてあつた足の爪が俄然美容の重大要素となつた、中には態々靴下を穿かず又は極めて薄い人絹の靴下を穿くだけで足爪の美を誇らうといふ穿つた女性も出現して近頃では旺んに足爪のマニキユアが問題になつてゐると

映畫見物十時間

うらやましくもある

だがね・一度映畫館で見たいです

『それがですね、朝役所へ出て、出勤簿に判こを押すなり眞暗な檢閲室の中に入りこんで、機械室からはガリく＼ガリく＼やられるし時には濃厚な所を見せつけられるし、仕事は山ほどあつて退廳時間になつても歸れないし』

主 任の岡田さんが悶の中で悲鳴たです

『暮は何處も忙しいに決まつてゐますが、から毎日百五十卷も持ちこまれてはいくら職業でも悲鳴をあげますよ

こゝでは中島さんと池田さんと私三人が分けあつて觀るんですが、一人當り四十五卷積まれて九卷物を檢閲台本修正と一通り濟ますにたつぷり二時間は食ふのですから一日の仕事が約十時間、歸りは夜の八時か九時になります』

●○

諸 兄姉は、映畫を觀ることのつらさを味はつたことがありますか、サラリーから血の出るやうな入場料をさいて月に一度の『シネマ行』を樂しむ小僧さん達にはよい映畫を見乍ら高いサラリーを藏くなんてとてもうらやましい商賣に見えるでせうが、しかし一日の九十パーセントを太陽のない國に閉ち籠るつらさも想像して見て下さい

○●

メ トロの正月封切物〃男性NO・1〃が終つてパツト明るい事務所に歸ると事務所の机の上には明日の檢閲物パラマウントの〃生命の雜踏〃、ワーナーの〃Gメン〃、PCLの〃妻よ薔薇の樣に〃等百三十餘卷がうづ高く積まれて

『見て下さい、これですからね』

『いや全く、所で檢閲卷數から見た最近の傾向といつたものはどうですか？』

『さうですね、何と云つても時節柄

軍 事物活劇物が第一です、昨年迄はトーキーが全體の二割位しかありませんでしたが今年は約六割位になつてトーキー全盛を思はせます

西洋物と日本物といつも比べて見るんですが日本物もこの頃は實に味のあるものが出來る樣になりましたね』

中島さんが側から『そのすばらしい寫眞を偶には映畫館でゆつくり觀たいのが私の希望なんです』といふ、いやご尤も

——かうなると映畫檢閲といふ華やかな商賣もずゐ分シンコクなものらしいです（寫眞は右が岡田主任）

師走バラエテイ（A）

映畫檢閲室

邦畫ニユース

東京がかねて出願中であつた日本劇場地下室のニユース劇場は此程漸く警視廳の認可が下り、愈々明春から日本に最初のニユース専門劇場として誕生する事になつた、大體入場料は廿錢均一、二時間程度の興行で各社のニユース外短篇漫畫等を上映する筈である

◇

日活『大菩薩峠』は矢繼早に第二篇製作準備に着手、脚本執筆のため、稻垣浩、三村伸太郎兩氏は目下伊香保溫泉滯在中で、例によつて原作者中里介山居士と緊密なる連絡下にシナリオ完成をいそぎつゝある

◇

マキノ・トーキーではかねて準備中の新作現代劇二本を併立クランク開始したがそのスタッフ左の如し、二本共シナリオ桑六韜、監督根岸東一郎、大塚周吉カメラ、中野英治主演

トーキー『最後の土曜日』サウンド版『吹雪の夜の女』

◇

昭和二年二月、右太プロが大軌沿線あやめ池に撮影所を設けてまる九ケ年、明春一月下旬又は二月早々、同プロは、年來の懸案たる京都移轉を斷行することになつた、しかしてその移轉記念大作は、病氣恢復の後藤、並木鏡太郎監督メガフオンによる『出世街道』（『やくざくづれ』改題）、全部發聲と決定

オリンピック制覇の準備

併 半島陸上競技界回顧

喜田勲 寄

（3）

然し昨年から豫選會と云ふ名目の付いた大會を通過せねば全日本選手權に出場が出來なくなつたのである、昨年は斯樣な趣旨が十分知得が出來ず只推薦したためはるる遠征した各地の選手が出場が出來なく誠に氣の毒であつた。本年は斯樣な事情で早く豫選會を開催した結果當田幸治君棒高跳、柳長春五千米、一萬米、孫基禎マラソン、金煥民高跳時中闘時、金鎭元四百米の五名を派遣することになつたのである、本年の全日本選手權大會明治神宮競技と兼ねて行はれ又明年オリンピックに對する最終的の候補決定の意味が含まれて居るので各選手共非常に緊張味に練習を行なつたのである

次 は愈々本年の總決算である朝鮮神宮大會である十月十七日から陸上競技は開催され十七日、十八日は青年團競技であつたが此競技は各道の對抗である關係上非常に選手達の意氣込が違つて居て見る方も選手達も實に眞劍味があるのである、本年は一流選の多くの選手が加へられなつたのであるが、それでも各種目に亘つて記錄が更新されたことは近來半島の陸上競技界が非常な躍進をしつゝあることと叙述に物語るものである結果に於て京畿道がやつと優勝はしたがこれは澤山の

選 手を擁して居たことのみであつて技術的方面から觀察すると却つて他道の方に實力がある樣に思はれた、試合運が京畿道に有利であつたことである

京畿道が優勝したと云つても各種目に亘つてみると四百米と瑞典繼走、四百米繼走の三種目であつて殘る多數の種目は全部地方側に選手權を得られたので此點からみてもけつして中央云々すべき時は既に過去の問題ではないかと思ふのである、又來年からは内地青年團競技の樣にチゲに十貫目ぐらいの俵を擔ひて繼走を行ふ種目と以擔の百米競走も加へられ益々都會地の不利となつて來たのであるが神宮競技の主旨と青年精神によつて行はれるのであるから結構なことであると思ふのである

引續き十九、二十日兩日全鮮手戰大會が行はれたがこれも今更私が詳細に申上げるまでもなく中央部が勝取の觀があつたのである

これも各種目に亘つて觀ると地方側の優勝種目や入賞は多數であつた、斯樣に地方的に偉大なる躍進がもたらされたとは重ねて吾半島競技界の前途を祝福すると共に益々研究と努力とによつて躍進されんことを切望するのである、私は茲に各選手に亘つて色々申上げたのであるが紙面の關係上省略する、明治神宮大會に於ける半島選手の活躍

特 に孫君のマラソンの世界記錄を作つて優勝されたことは今更私が拙ない筆で書く必要もなくラヂオや新聞紙上に於てまだ記憶新たなものであると思ふから略することにして一般部を終り中等部に筆を移したい

半 島中等學校陸上競技界は近來素晴らしい發展を期し今や半島競技界は一大中心勢力となつて居るのは將來ある選手達であるから半島スポーツ界の將來が如何なるものであるか思ふだにたゞ心勇躍するのである

又日本的にみて中等部に於ては二ケ年全國大會に姦止が優勝して居ることでである此の中等學校競技界も過去數年前は誠に見るも氣の毒な有樣であつたが半島スポーツ界の年々の躍進につれ各種の學門的統制統盟の成立に伴ひ急激に躍つて居るのである、今日をあらしめたことは總て統盟が勸があるごとく色々な統盟が出來どうもどんな發をなして居るのか知るとは出來ない從來通り一つの統取締の團體があればよいではないかと噂もあるが、然し此の二三年の躍進は選手自身の覺悟にもよるが統盟そのものゝ力であるとをよく認識して欲しいのである

【今晩のラヂオ】六時管絃樂▲七時三〇分講演（東）工學博士加茂正雄▲八時長唄（京）中村六寓外▲八時二五分獨唱と二重唱（大）藤原義江外▲八時五五分浪花節（東）大村友信

お正月映畫紹介【2】

男性NO.1

ワルター・ルーベン監督

チエスター・モリス主演

メトロGメン映畫

メトロのGメン映畫、原作監督は新進のウオルター・ルーベン出演はチエスター・モリス、ライオネル・バリモア、ジーン・アーサー、ジヨセフ・カレーア

池田の甘栗

◇北米を股にかけて荒しまはつてゐる兇漢團の正體をつきとめるため當局はGメンをスパイとして刑務所に送り一味と覺しき囚人と同居させ一しよに脫獄させた、意外にも彼はギヤングの首領とわかり、遂は射殺するまでか、Gメンと首領の妹の戀なども織り込んで痛快なシナリオで疊まれてゐる（正月第一週鬪成社）

映畫界噂譚

テンプルちやんに戀人が出來た

×——今映畫王國ホリウッドで斷然壓倒的の人氣を集めてゐる小スターは何と云つても女の子の方ではシヤーリー・テンプル、男の方ではフレッデイ・バーソロミユウの二人だ、所が此二人は御仲間同志にも拘らず今迄逢つて話をする機會が無く二人の會見はいろんな意味で興味があると方々から待ち望まれて居たが最近フレツデイ君がシヤーリイと同じスタデイオで働くことゝなつてやつとその機會が到來した

×——シヤーリー・テンプルが先づいと慇懃な招待狀を書きフレツデイ君をお茶によんだのである、

そこでフレツデイ君も喜んで返事を書き、或日の午後、二人は遂に『公式に會見』したといふ次第である。所がその會見が面白い、フレツデイ君が斷然シヤーリーをチヤームして了つたのだ

×

フレツデイ君は英國生れなのでとりわけ彼の『英國訛り』の言葉にシヤーリーはすつかり魅せられて了つた、一方フレツデイ君の方でもシヤーリーのアメリカ式なお轉婆な物腰が忘れられなくなつたらしい、以來二人の間には文通頻繁で二人は大の『仲良し』となつてしまひ最近はフレツデイ君が『プロフエツシヨナル、ソウルジヤー』を、シヤーリーが『ザ・リツレスト・レベル』を撮り終つたら二人でドライヴをする約束までして居るといふ有樣二人の仲の良さに例によつて口性ないホリウッド雀たちは『シヤーリーに戀人が出來た、今時のコドモは油斷がならんぞ』とひがんでゐる、が兎も角兩小スターの會見はホリウッド最近の好話題となつてゐる

日本棋院 昇段大手合戰譜（6）

三段 田中不二男

先相先 先番 二段 小泉重郎

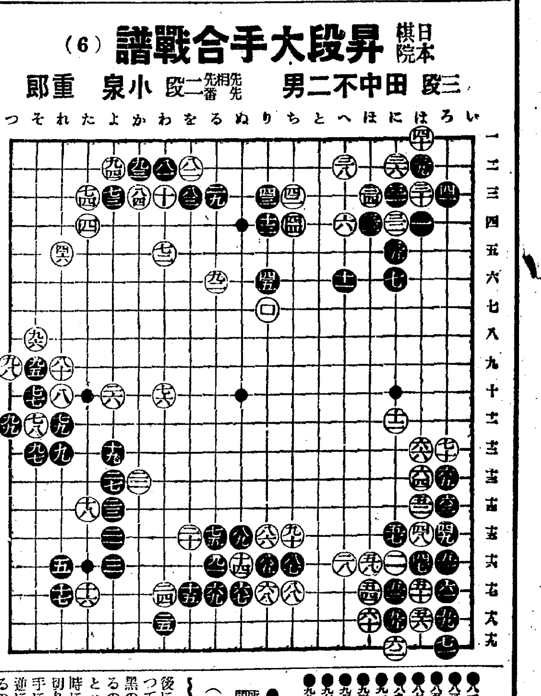

對局者の言葉

（白）八二で九三に押へなかつたのも、七八で九五に押へなかつたのと、同一筆法です

（黑）八五乃至九一は後手ですが如何にも手厚い形なので——

（白）九二は次ぎのロを含んで居るのですが『を十三』にトンで『わ十六』の先手救助を見るのも大きいところなのです

（黑）九五で『よ一』にハネ白『た二』黑『る二』と取つて居るのも、十三以下の一團の眼形にも關係するので大きいのですが、讀の九九までの一目取りの方が『れ八』の切りを狙つて『か十一』とノゾイて二十、二四などを丸呑みるにす可能性があるので、この方を擇んだのです

然し、その大きさは大體等しいのです

（白）ロのツケでも、勿論前述『を十三』にトンで居るべきでした

戰の跡

●黑八一のツケは白九二黑八二の後に八四の斷點を殘さうの肚であつて、白八二、八四の對策がその黑の注文を外した皮肉な應接であるのは、已に黑七七に對し白七八とハネ出し黑七九白八十と引いた時に述べた積りである●黑八五と切りを入れたのは、九一までの後手に徹して少し考へさせられるが逆に白八五のツギが殆ど先手に當るのだから其邊の經緯を綜合したならば思ひ半ばにすぎるであらう

●黑九五乃至九九とこの方の一目を打拔いたのは、その感想を味へば、單なる直感でない事が分る事と思ふ○白ロのツケには誤算があつたらしい、こゝで『を十三』に打つて『わ十六』の引きまでも先手に見越してゐたならば、恐らく猶不明の形勢であらう

（制限時間各八時間）

黑	（分）	白	（分）
●八一	わ二 1	○八二	を二 1
●八三	を三	○八四	か三
●八五	り十六 2	○八六	り十五 8
●八七	ち十六	○八八	ち十七
●八九	ぬ十五	○九十	ち十五
●九一	る十六	○九二	る六 8
●九三	か二 2	○九四	よ二
●九五	そ九る	○九六	そ八
●九七	そ十二	○九八	つ九 3
●九九	つ十一	○ロ	り七 14

（一分以内は切捨）

●三七 ツグ

所要時間計 白五時五三分 黑三・四七

紙上病院

おできと禿

【問】十七歳の少年ですが約一ケ月前に頭に（耳の上前）できものが出來、その後できものはよくなりましたが痕がハゲになりました、或人が台灣ハゲといひますが、はたして毛がはえますか

答 瀬戸病院長

台灣ハゲ（圓形禿頭症）にあらず腫物の全治せる箇所は一時脫毛するが又生える、心配無用

手の皮がむける

【問】私の手の皮がムケて仕樣がないです、何か良い處はないでせうか

答 瀬戸病院長

手の皮のむける病氣は何十種もありませう之丈では御返事のしやうもありません

僕も神經衰弱

【問】小生（廿八歳の青年）早漏にて煩悶の日を送居候之が原因及療法を教示相成度候

答 瀬戸病院長

多くは性的の自己の行爲に對して驚怖して其ために自己暗示により神經衰弱を起して居る其結果益々疑心暗鬼を生じ病勢を募らして居る其爲め種々の病的の症を見る本人之を見て愈よ悲觀して愈よ病勢を募らしてゐる、氣の樂である、治療法は賢い妻君を持つ事である

帽子の害？

【問】帽子をいつも被つてゐるのは體の爲によくないでせうかそれから帽子をいつも被つてゐると頭が大きくなると言ひますがほんとうですか

答——瀬戸病院長 最近無帽主義も流行ですが帽子をかぶる可否の議論は幾らもありませう、嚴寒酷暑の帽子は誰も反對しませんでせう頭が帽子により大きくなつたり小さくなつたりはしません

清酒 進軍

冬來れば

この酒の旨さ格別

朗らかに 醉へば

心も春氣分……

灘の生一本

灘・魚崎 松竹梅酒造株式會社

●湧き出づる叡智の源泉ともなるノーシンでもある●

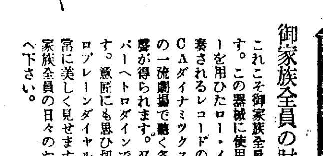

御家族全員の財産！

これこそ御家族全員が揃つて樂しめる無二の財産です。この器械に使用されてゐるビスコロイド・ダンパーを用ひたロー・インピーダンス型ピックアップで演奏されるレコードの音は、優秀なる内部の構造及びRCAダイナミックスピーカーの働きによつて歐米各國の一流劇場で聽く各大家の實演と寸分の相違もない音響が得られます。又ラヂオ受信裝置は最新式六球スーパーヘトロダインで各地の放送を明快に分離聽出來ます。意匠にも思ひ切つて新味を加へ、殊に最新型のエロプレーンダイヤルは明確なる選局の便、又外觀を非常に美しく見せます。今が最もよいお買ひ時です。御家族全員の日々のお樂しみのため是非貴家に一臺お備へ下さい。

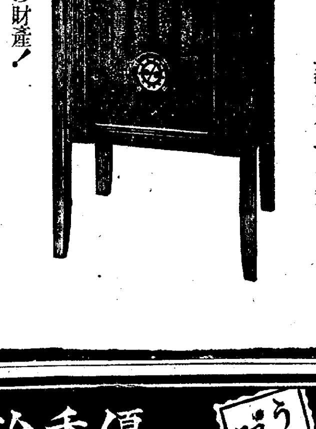

JRE—32型・￥315.—

（意匠登錄出願濟）

RCAビクター

ラヂオ兼用電氣蓄音器

六球スーパーヘトロダイン

A—25

優秀治淋藥 特製 ルーベリ

藥價二円、三円、五円、十円

大阪市南久太郎町堺筋 竹村製劑所 振替大阪三二六〇番

全國到る處ノ藥店ニアリ

ポリドール 一円盤！

家庭娛樂の福音

タッタ一円で一流レコードの優秀新譜が買へる！

人氣揃ひの浪花節 梅若 滿月 雲米 虎造 雲月 奈良丸 重友 —其の他—

P—548・4

るいれき リンパ腺結核

オススメできる本病の手當効果

るいれき（腺病）は菌の作用で首、肩脇下など體内各部の淋巴腺を侵しグリグリを作る病で、人に嫌はれ腫や膿膜を漏くするから、油斷せず充分の加療が第一である本病の研究に永年志す和歌山市三年町大通るいれき専門藥院は獨特の療養法で本病の更生を發表し、幾多名で無料發送するが本療法實驗者に大層喜ばれてゐる。京城日報愛讀の病者は躊躇せず同院又は神戸市諏訪山遊園市バス停留所前るいれき藥院宛ハガキで申込がよいと

CRIMAG

製法特許

○習慣性便秘に ○胃酸過多に ○胃腸疾患に

西勝造監製

クリマグ

副作用なく効力顯著！

價一円廿錢

謝近火御見舞

昨夕近火の際は早速御馳付御見舞を忝ふし難有厚く御禮申上候

實は一々拜趨御禮可申上の處混雜中尊名御伺ひ洩れ有之哉も難計不取敢以紙上御禮申上候

日本生命保險株式會社 京城支店

朝鮮銀行券は急收縮しまい
バー維持に鮮銀は大努力する
明夜滿洲に出發の 加藤總裁談

加藤朝鮮銀行總裁は十八日午前三時五分着の列車で歸城したが鮮銀券問題其他に就て語る

新京で開催する滿洲支店長會議出席のため十九日夜出發する、會議は廿一日一日で濟む豫定であるが、目的は兩行の業務協定を現地の人達に徹底せしむに在る、今回の新協定は滿洲國幣制統一と日滿共存共榮のため鮮滿の兩中央銀行が提携したもので朝鮮銀行としては大きなエポックである、その提携も滿洲國の國幣と金圓とのパーを維持するのが目的でパーの維持には鮮銀としても大いに努力せねばならぬ國幣を金圓にリンクせしめるのが日滿經濟提携上最も緊要であるのは勿論である

◇―◇

鮮銀券を撤收するのは附屬地外と附屬地內の特產品取引であるが急に鮮銀券が收縮するとは考へられぬ當分膨脹が阻止される程度のものであらう、滿洲國內の營業所も必要の場所には增設し鮮銀としては營業上の打擊を受けない方策を講ずる、鮮銀券の撤收は結局ハルビンを中心とする區域になるだらう、北支の進出は未だ考へてゐない

◇―◇

朝鮮はプロスペリチイの點では最も惠まれてゐる、しかし日本の現在の地位は芝居や料理屋は繁榮してゐるが農村の一部は惠まれず思想上の問題もあり、外交上にも孤立し噴火山上の舞踏を行ひつゝあるのではないかと思ふ

◇―◇

歲末金融は大體順調でこのまゝ越年するだらう、讃井君の依託入りは谷君と下關で會つて大體話したが讃井君は人材であり谷君も諒承して呉れた

無煙炭の移出 堅實に增加足
十月末で前期比一萬八千噸增

鮮內無煙炭の內地移出は昭和八年度の三十八萬一千噸から昨年度は一躍十萬噸弱增の四十七萬九千噸と激增し、本年度は十月末迄で三十六萬三千噸、十二月末までに大體五十萬噸に達する見込みありその增加率はさしたる飛躍はないが堅實な移出增の趨勢を示してゐる

即ち本年度內地出荷は年初の內地本炭安による豆炭需要減と佛領印度支那炭及び山西無煙炭の侵略により鮮內炭の進出は阻まれたが、鮮內炭の七割を原料として消費する豆炭の需要は依然として旺盛で、加へて軍需景氣の續行によつて鮮炭の消費高は多少ながら增加を辿つてゐる、しかも鮮內出炭も原泉者頭無が案外に良好で從つて出荷も好成績を示した、なほ十月末現在では前年同期に比し、一萬八千噸の增加である

有煙炭の需要 年々增加傾向

【東京電話】本年度に於ける我が石炭界は本邦商品の輸出旺盛と諸工業就中重工業、化學及び電氣の三大工業の活況持續等引續き惠まれた好材料の下に於て需要は昨年より更に增加し總計三千八百九十萬噸(外に無煙炭二百萬噸)に達した、昭和石炭會社調査による最近三ヶ年の有煙炭需要數量を擧げると(單位千噸)

昭和八年需要數量	三三、五三七
對前年增加	六、一〇五
昭和九年同	三六、八六一
同	三、三二四
昭和十年同	三八、九〇〇
同	二、〇〇〇

で最も業界不況のどん底にあつた昭和七年に比較すると本年は一千六百萬噸の需要增加といふ驚くべき數字を示して居るが、更に十一年度需用は如何といふに同じく昭和石炭會社の豫想數字に依ると需用數量は大約四千萬噸に達するものとされて居る、即ち明年度は過去三ヶ年にかけるが如き諸工業の急速な發展傾向の持續は期待されない、從つて石炭需要量も現在までの如き急增は望み得ないこと勿論であるが、今回各產業別に需要調査を行つた結果明年度石炭需要額は

一、大勢としては本年と略々同程度の好調を持續するものと豫測される

二、その間特に化學工業、電氣工業等の部門に需要增加あり

三、更にその他の鐵道用炭、船舶用炭、家庭用炭等に於ける需要の自然增加(需要增加數量約三十萬噸)も考へられるので結局右の如き增加を豫想されるものとして居る

北鐵買收二次公債 二千萬圓發行 二十日頃發表

【東京電話】滿洲國北鐵買收第三回公債三千萬圓發行の件につき去る七日引受シンジケートの會合で總額三千萬圓中一千萬圓は預金部一千萬圓はシンジケート團が引受け、殘り一千萬圓は一般に賣出すことに決定したので、幹事銀行たる興銀では直ちに滿洲國側と條件其他につき折衝を重ねた結果、左の如く前回同樣の條件を以て來る二十日頃發表されることゝなつた

▲利率年四分▲發行價格九十七圓五十錢▲擔保北鐵財產及收入一切▲拂込昭和十一年一月下旬

尙滿洲國への公債前貸金六百五十萬圓は來る廿日融通されることに決定

家內工業への動き 農村でも活發
近く指導機關設立を具體化

農村の現金收入增加方法として當局は農村家內工業の根本對策を準備中であるが、最近內地からの引合を受けたパナマ編、蔽編工に對してもすでに鮮內各地から本府宛の照會が殺到し、希望者が直接當局へ出頭するなど農村自身からも積極的な家內工業への動きが活潑なので、此の機に本府商工課では各方面の調査を整へるべく內地各方面の家內工業の種目、實需などを研究に着手した、ので近く鮮內家內工業の指導獎勵機關を具體化する筈である

鮮米出荷不振で 船會社は當外れ
定期ですら滿腹せぬ

新米の內地移出は十一月は出廻り相當多く釜山其他の主要港に滯貨の山を築いたが、十二月に入り出荷は極度の不振に陷り新米出盛り期としては稀有の出來事とされてゐる、此の結果として朝郵商船の如きは定期船のほか就航せず定期船さへも滿腹に至らぬ狀態である、この他の船會社も荷主との積取契約を果すため消極的に廻航せしめてゐる程度に過ぎぬ、一例として京濱間に就航中の日下部汽船の維新丸は前月末鎭南浦に入港したところ數日を待つも集貨なく止むを得ず大連に廻航し大豆を積載した狀態で極度な閑散振りである

これが原因は產地の先高見越しによる賣腰の强硬で從つて奧地には依然たる滯貨を擁してゐるため見られてゐるが出廻り好轉を期待した船會社には大きな違算となつてゐる

米の買溢りで 銀塊新安値
先物立たず

【ロンドン十七日聯合】ロンドン銀塊市場はアメリカ財務省の買ひ振りから賣物漸次累增してゐる、アメリカ財務省は本日も昨日と同樣現物賣物の五パーセントを引取つたが相場は落勢急で一擧に一片八分の一方奔落二十四片八分の七本年二月十八日以來の安値に陷つた、先物相場は依然立たず

米銀塊相場 更に一仙引下

【ニューヨーク十七日發聯合】ハンデイ・ハーマンの銀塊公表相場は本日一セント引下げられ五十八セント四分の三である

內地銀相場 買値四錢暴落

【東京電話】海外銀相場の落勢未だやまず內地水曜會でも相場の發表を見合せてゐるが、十八日の市場相場は賣値は一匁二十四錢五厘と弱保合ながら買値は十七錢八厘と前日に比し四錢方暴落した、引後は弱含みである

支那幣制對策を各省會議で協議
大藏兩事務官の報告

【東京電話】支那の幣制問題その他一般經濟事情視察のため十一月上旬以來支那各地に旅行中であつた理財局の湯本國庫課長及び銀行局の山際事務官はこの程視察の目的を終へて歸朝、兩氏は十七日高橋藏相に委細報告するところあつたが、兩氏の報告は銀問題、借款問題等總て對支政策の根本と密接な關係を有してをり、その結果に基いて直ちに對策を樹立するが如き簡單な問題でないので、大藏省としては今後兩氏の報告に基いて愼重な研究を進めると共に外務、陸軍等關係各省と協議會を開催し問題解決の步を進める方針である

澁谷禮治氏の支那幣制講演
廿二日商議で

京城商議では來る廿二日午後四時半から第一會議室で鮮銀調査課長澁谷禮治氏の『支那幣制改革の動向と影響』と題する講演會を開くが一般の來聽を歡迎する

京取鮮取米豆取引所仲買人
株式會社 新田義民商店
米豆部 仁川府海岸通三丁目一 電話長 二二〇 一一〇〇 一〇九六
證券部 京城府黃金町二丁目一九八 電話本局 長 二二二〇 一〇八〇 一一八七 (全線内交換室)

來春の課題 統制法を續る 內鮮工業の相剋
琺瑯鐵器工業の卷(七)

古い歷史を持つ 琺瑯鐵器といふ名前は嚴しいやうだが、あれで仲々古い歷史を持つてゐる、

所謂セト 引きとして我々の家庭に親まれたもので、我國の琺瑯鐵器工業は明治の初年、原料の鐵板が不足したので輸入苛性曹達の古罐を仕入れて槌で叩いて一つ一つ型をこさへたといふやうな草創時代から技術の研究と改良が加へられて、今日のやうな發達を見たのである

朝鮮 でもセト引需要が著しいなのと調法なので朝鮮人家庭に迎へられて漸次普及し、年々內地からの移入が增加すると共に鮮內に新設された琺瑯鐵器工場も順調に伸びて來たのだ、ところが昨年末から今年の春にかけて大阪商船の歐洲航路、南洋航路、チャバ・チャイナの東洋航路など外國航路船が相次いで

釜山 に寄港するやうになつて、我が朝鮮琺瑯業は鮮內への供給に止らず海外市場に向つてぐん／＼伸びて行つた、年初以降八月迄になんと五十八萬圓の輸出で、仕向國は南洋、東洋等の三十數國に及んでをり、中には風雲急を告げるエチオピア帝國にもメイド・イン・チョウセンのマークが五百圓程進入した、實に九年度迄の貿易年表には

鐵器 類の項目に入れられてゐる名も無き存在だつたのが十年度からは一躍百萬圓の輸出を見ようといふのである、內地からの輸出先も琺瑯鐵器の顧客は南、東洋方面の未開國に限られてゐるので當然鮮產品の進出は內地業界商圈を蠶食することになつたここに表面化したのが

內鮮 一元統制問題だ、だからこの場合は前記のセメントや電球の事情と違つて『統制破りで鮮內に事業が興つたのだ』なんてケチをつけられる必要はない、むしろ實力の伸長で內地統制にラッシュしたのだ

コスト高の產品 內地琺瑯業界の統制は歐洲大戰後業界の大膨脹の後をうけて輸出不振と生產過剩の調整のために大正六年東京琺瑯鐵器工業組合及び西部琺瑯鐵器工業組合が

結成 され兩者を日本琺瑯鐵器工業組合聯合會で統轄として ゐるがその事業として生產制限製品檢査を遂行してゐる、さらにこれらは輸出組合を通して輸出を統制し海外市場の排擊と闘ひながら日本製品の聲價維持につとめてゐる、琺瑯鐵器も他の輸出品と同じく金輸出再禁止後の

爲替 安の波に乘つて海外市場に進出したが、その仕向先を檢討して見ると南洋、東洋の未開國が中心で、生活程度の低い土人たちを顧客としてゐるのだから値段の廉いことが唯一の條件で、いきほひその製品は二、三等以下の下級品に限られてゐる、だから內地工場に較べ勞賃の低い鮮內工場は重大な

強味 をもつわけで、たとへ鐵板、塗料藥品などの原料を移入に仰いでも製品コストでは到底內地品は太刀打出來ぬことになる、西部工組の細かな調べによると食器、鍋釜、洗面器など一割乃至二割方の安値といふ數字が出てゐる、まことに內地業界にとつては外國の

關稅 障壁よりも何よりも恐るべき强敵の出現に違ひない

京城驛前に片倉ビル
建設決定

片倉財閥は蠶絲保險殺肥鑛山等の方面に相當進出してゐるが、關係事務所が府內に分散してゐるため京城驛前の片倉生命所有地に地下一階地上四階の建坪百十五坪延四五十坪のビルヂングを建設して綜合事務所とする事となつた、なほ建物の一部をツーリスト鐵道局に貸室する豫定

米日小高

【ニューヨーク十七日發】本日は賣廿八ドル八十セント買廿八ドル七十七セントで何れも三セント高

落穗

洋灰戰激化の折柄宇部セメントの北鮮會社工場建設が傳へられてゐる▲暴言の程は不明で或は嘈にすぎぬかも知れぬが統制の網をかくれての鮮內への工場建設は六ケしい理屈は扱にして朝鮮としては歡迎したい▲飽和狀態の內地から朝鮮への自由の天地を求めてくることは水の低きに就くが如きものでそれが朝鮮を潤す事は單に宇部セメントに限られた事でない▲併し統制喧嘩の癌瘤として持つて來られるのはチト迷惑▲伸びる朝鮮には背後に惡足のついて居らない工場が欲しいのだ▲十年產米の公定價格は最高卅三圓廿錢最低廿四圓八十錢とたの値幅は前年度より一圓二十錢方擴大されたが一方買上が延期されたので米價には案外影響であつた

來年の株界はどう動く 景氣を打診 地場の玄人に聞く (3)
本社主催 株式座談會

整理安は

山本 新東は仕手が四つに取組み過ぎてゐる、材料よりも仕手の動きだ、買方の仕手は齋藤山一など手揃ひで確りしてゐる、併し整理安はあるかも知れぬ

新田 整理安があつたら買ふてよい、要するに仕手關係如何だ

大原 整理安がある方がよい、整理安はどの程度かゞみるか

山本 七〇圓割れがあつたら絕對に買だ

大原 新東の七〇から八〇圓へは揉む所であり、なか／＼難かしい所だ、昭和七年九月僕は日魯と產業を買ひ新東を賣つた、產業二十二圓新が八圓二日魯新七圓四所から買ひ新東を六十五圓から賣つた所が十二月に入つて八十圓に騰つた、この時理屈なしに强氣に途轉し遂に二百三十圓相場まで行つた、同じく朝新が買煽られた時は五四圓三あたりで場で急に賣に轉じた、六感だね、理屈では儲からぬ、運もあるがね

鐘新をみる

島元 新田さん內地で新鐘を買つたそうですが今後どうです

新田 僕のは一三八圓九所から五四圓五あたり迄五千枚程買つたんだが、十一月內地に行つた時從來指値買であつた保險屋が新鐘を成行買に出た、公債も滿腹してゐるので健實性を買つた譯だ、鈴芳など增資も考慮して買つてゐるが

島元 百八[illegible]時期してゐた[illegible]てゐるが

新田 十二圓五十錢の拂込では現在の所だ二十五圓拂込とすると大きい、この發表如何が先の材料だ

大原 鐘紡は現株を注意すべきだ親の利廻が五分を割込んだら危い、十二圓五十錢拂込で百八十圓所で買付いてゐる連中は相當多いのであるからこの邊の所が投げる事になると相當の押目をつけるであらう

時 十二月十四日正午より
場所 朝鮮取引所貴賓室
出席者 白井友之助氏、大原正藏氏、新田義民氏、縮俊鶴氏、山本源作氏、中西德泰支店長、以上順序不同 本社側島元、古賀、白井氏は所要の爲め開會後退席

圓はあつてよい

取引所株は

縮 取引所株は近年格が落ちて來た感がある、昭和七、八年のあのインフレ時代でさへ新東は二百二十圓(摑み)であつたがあれでは過去の新東に比し値頃が低くも過ぎる、又本年の安値百三十圓も行過ぎてゐる、之から考へても取引所株は格が下かつた

新田 そう許り一概に斷ずる事は出來ない、新東安は東株の欠陷から醜狀暴露であそこ迄持つて行つた、他の雜株に比し警戒氣分が强くなつてゐるのは事實だ

縮 取引所株以外に思惑對象が多くなつてゐる、之が爲め取引所株は割けげとなつてゐる、夫れに高橋さんは投機嫌ひだ、株が騰がると何等かの形で統制しはしないかとの懸念もある、高値は警戒で買へない氣分が强くなつて來てゐる

大原 新東は國威伸張を表現する唯一のものだ、一時的の彈壓や重要商品の惡化があつても國力に伴ふて逆に高くなる

縮 新東の二百五十圓三百圓はない、反動を考へるやうになつた、時勢が變つたのだ、取引所株は總じて買ひたくない

山本 投資と投機の兩方を兼ねた妙味ある株に向ふやうになつた點もある

新田 取引所株のみに熱狂しなくなつたのは事實だ

縮 取引所株が採算化して來たと謂へる

新田 取引所株悲觀で失敗した事がある、ずつと以前の事だ、大新が四十圓から三十六圓まで落込んだ事がある、之が爲め一般に取引所株は全く妙味を失ひ採算株のみに向つた、取引所株は餘りにプレミアムが多過ぎると云ふ譯で大新を賣つて賣越した、ところが逆に盛返して來て大損した事がある、永い間の道中では悲觀してもみるが又盛返して來る

中西 永い上眼でみれば取引所株が最も安全な投資物と謂へる

大原 僕は昨年新東で失敗したのだが何んと云つても新東樣々だ(笑聲)

株式 大新から一齊安
日產も投げ

前場 今朝は銀塊の暴落スチール安などを入れたが東阪共に持合つてゐるので當所は新東一七三圓一と四高大新一〇一圓丁と五高日產七一圓七と二高新鐘一五九圓丁朝新三一圓一と寄附いたがあと日產のマバラ投げに阪地大新の氣崩れを入れて新東は一圓方引落し日產も七〇圓に叩かれ大新は遂に一〇〇圓の大關門を割り込むに至つたが結局新東一七一圓六と一圓五安大新九八圓九と二圓一安日產七〇圓七と一圓安朝新三〇圓八と三安鐘新一五四圓丁と前場引

後場 前場氣崩れのあと後場は新東一七一圓八と二高大新九九圓一と三高日產七一圓二と五高朝新三〇圓八と同事に寄附あと新東持合大新は九九圓中心に低迷他は見送られ日魯五八圓五から九圓丁とあつた

日產投げらる

日產は減配發表前の買煽りから八四、五圓所は大槪のマバラが摑まされてゐるのであるが一割配の確實性が出たとは云ふもの惡化せる人氣は散らず而も新東は大取組から整理安があるのではないかとみられてゐる上に優秀株の人絹株日產賣りとなつてみると暮が迫つた事とて高値に飛付いてゐるマバラとしては氣が持てない譯である

放射線

▲銀塊は底なし相場をみて遂に二四片臺に奔落した金銀兩政策の併行は至りそうになつた米國景氣の先行にもどうやら懸念の色が濃くなつた▲新東は採合を脫せず新鐘の獨り相場だ大阪は今朝六〇圓臺に强い山一一派の買はどうやら買占の傾向を示して來た引いた正株が殆んど明治生命三菱信託に引取られたらしいそこに山一の買の强味があるとか▲既に引取られた株式は十萬株現在買玉七八萬があり、あと浮動株は十萬位しか殘つてゐないと買方の鼻息は强い▲鐘紡の拂込徵收は之は既に確定的とみられてゐるがこの外に倍額增資とか二倍增資とかの說が飛出してゐる津田社長の强氣からみるとそれもありそうだが鐘紡に關する限り發表の五分前にも秘密が洩らされぬから此の判斷には難物である▲新東は二十日過ぎには何れかに動くとみる向が多い或はこのまゝ春への持越しだとの見解もあるこの新東相場の大きくなる手掛りは北支自治の如何にあるとみてよい▲このまゝスムースに出來上り滿洲承認とでも行つたら新東は青天井だ英米兩國の出樣がこの所頭上にかゝる片雲ではある▲日產が遂に投げ出された七〇圓割れがありそうな形勢だ之に氣を惡くしたら下放れと云ふ事になりはしないか

期米 織込濟み下支ふ
後場氣崩る

前場 前日の米穀委員會で決定した標準價格の最高値段が意外にも一圓七十錢方の引上げとなつたので昨後場の引際人氣は强含みであつたが新米の買替へが決定されなかつた事から今朝は氣配呆け阪地か小弛みに寄付き當所も買氣薄に當八圓五十七錢中八圓七十一錢先八圓八十八錢と前日止値より三錢安に始め尙取引の閑散にあとは八十九錢所へ運筋保合ひ引際は阪地のチリ／＼安を受けて八十五錢と押し公定價格に對する相場は一巡出盡しの商狀に前場引

後場 前場不味のあと後場は當八圓五三錢中八圓六一錢先は八圓八四錢と寄附二節七九錢と氣崩れた

買上げの如何

十年度產米に對する標準價格の最高値段が九年產米より一圓七十錢方引上げとなつた事は既に最高價格の接近して居る相場としてはそれ丈け上げ餘地が出來た事になるので强材料と見るの外なきも十七日の米穀委員會で新米の買上げが決定されなかつた事は强氣中それに期待せる者の多い際とて何等の反響を齎らさないのは當然である殊に今後に於ける正米の向背が政府の買上げ有無によつて決定される運命となつて居る折柄若し新米の買上げが實現されない時は買方の失望は云ふまでもなく賣米を思惑せる者も心境の變化と共に現今の高値を維持する事は困難と觀測せる玄人筋が多い

正米不引合

目下正米界の情勢を見るに產地は籾の割高に現在の出來値では不引合ひに賣物薄を告げ內地の商人では鮮米の割高に買氣が引立たない事から取引は著しく減少し只多摩錦とか穀坊主等の特種米が當用向として小量宛の商內がある程度に過ぎない殊に白米の如きは原料の籾が一斤八錢四五厘の割高である所へ內地も東京大阪方面では政府が拂下げした古米に內地米や蓬萊米を混合して賣捌く方が遙かに利得であるため採算の出合ふ値段に買進んで來る者が尠なく從つて精米工場で休業せる者が尠なくない

米界六感

十七日の米穀統制委員會で決定した十年產米の標準價格は最高三十三圓二十錢最低二十四圓八十錢で九年產米に比較すると最高は一圓七十錢高であるが最低はたつた五十錢上げに過ぎない然し之れなんか問題でないに反し最高値段を一圓七十錢も引上げが出來た事になるので强氣側に取つてはこの上もない買ひ材料である▲殊に最高最低價格の値幅が九年產米より擴大した事はそれ丈け明年は相場の動く範圍も大きくなつたのだから清算市場としては今回の公定價格には大に好意を表してゐる▲只茲に一つ玄人筋として考慮されてゐる事は斯ふした强材料の出現に依り人氣を益々硬化せしむる事は將來その崇が大きくないかと云ふ不安である▲聞く所に依ると思慮筋は何所の市場も當限買ひを警戒して腰入れ深く乘出す者が尠なく寧ろ吹値待ちに賣進んで來るとか▲人氣に向ふのは玄人筋の定石であるし又相場もこのまゝ高くなつては餘り單純過ぎる事になるから强氣もまだ有頂天になるのは考へものらしい▲況してや本年の如く農家が持米の賣惜みに一致して居る年には豫定の高値を出現するまで途中相場は返りをする事が多い

仁川穀物出入【十七日】

廻着籾六、〇八二石、玄米九、四三八叺白米なし大豆六、〇三四噸移出白米三十キロ四、三三〇袋六十キロ二、〇八二叺玄米四、八五二叺大豆九、九八〇叺

實物前場

▲大同電力四九圓九▲同新一二圓丁▲日產新二〇圓七▲證券金融二四圓三▲東滿パルプ八圓六▲北鮮製紙一四圓丁▲帝糖新一三圓九(出來高一四〇)

東京國債强調

年末金融緩慢見越に一齊買氣を喚び五分利賃債一、二十錢方昂騰佛貨十錢米八、九十錢高と强調を呈▲甲五分利不申▲一回四分利不申▲二回四分利不申▲佛貨四分利一八六、八五

京城明治町 大原現物店 代表電話(2)三三一 ◎本日ノ動キ(正午迄)

京城府明治町 今秋田株式現物店 現物專門 電話本局(2)5155 5156 5157 5159 5152 6444 6669 十八日午後二時調

朝取證券取引員 古野義行商店 京城黃金町二

各地正米市況

仁川(十錢高)丸仁三等二十八圓四十五錢四等二十八圓十五錢玉三等二十九圓二十錢四等二十八圓九十錢糙三等二十八圓二十錢不合格米二十五圓三十三錢一等白米十一圓七十五錢籾上物八錢四厘中物八錢三厘下物八錢二厘で定期の引締りと產地の賣澁りに十錢高

大豆(同調)龍山三等十七圓九十錢連長汲山三等十七圓七十五錢金汗南川三等十七圓六十錢鐵原三等十七圓五十錢海州三等十七圓二十錢天安四等十六圓五十錢で前日と同調である

義士銘傳 (6)
悟道軒圓玉 演　中一彌 畵

序說(6) 借財また借財

上杉家の普請奉行は吉良上野介の申すを聞いて驚いた。當家もやうやく財政に多少餘裕も出來て來たと安心したは束の間、又しても費用を要することになる。然し吉良の此邸を新築すればとて、千兩もあれば出來るであらうと、是から大工左官を入れて修繕に取掛ると上野介が、

『コレ／＼予が設計した圖面を引いて置いた、この通り修繕致しくれ』

出したのを見るとそれは立派な設計で、何しろ吉良は茶人、諸侯の茶座敷の圖を引いたとも度々ある。一體茶の宗匠にて茶座敷の設計を他人に依賴するやうでは其の資格はないさうです。

普請奉行が其の圖面を見ると修繕どころではない新築です、のみならず金が要るやうに出來てゐる是はトテモ千兩では足りない、其處で殿樣に申上げると、未だ其頃は殿樣も若年、それに上杉は大身ら來たものとて謂はゞ成金、生家の宏壯な方が肩身が廣いと寬なところへ虛榮をして、

『父の申する通りに致せ、此の圖面の如く修復致せ』

『ハッ、これは仰せにはございまするが多分の費用が要りまする』

『宜いではないか、其方は上野介を何と心得て居る、予が實父であるぞ、其父の住居を修繕致すに費用を顧慮するところはないぞッ、一萬兩も出せ』

普請奉行の登坂彥五郎、これは大變なことになつたが何うも仕方がないと、是から職人を入れる事になつた、每日吉良が普請場へ出て來ては頻く指圖をする。また木材は上杉の國元或は木曾より取寄せる、此の入用も莫大、それに仕事が終ると職人に酒を出し馳走をする、其の入費は皆上杉から出る。斯んなことは知らぬ諸職人は、

『オイ源太、さすがは吉良樣だ、行屆いてゐるぜ、職人を使ふことを知つてゐる、今日もまた御馳走だ、氣前がいゝなア、上杉樣の御父さんだけある、何うも有難うございます、何うか御用人樣から殿樣に宜しく申して下さい』

禮を言はれるは吉良で、費用を出すは上杉、此時の支出した金額は二萬五千兩、是は普請奉行登坂の帳簿に書いてある、其の時代の二萬五千兩は今日の二三十萬に向ふ四千石の高家の邸宅としては、分に過ぎた建築が只今の東京驛の前に出來上つた。それのみならず吉良の强慾は一事が萬事、何か費用の要ることが出來ると上杉から引出すが、上杉では斷る事は出來ない。殿樣の御實父よりの御沙汰故これは承知いたさねば成らぬ。スルト綱憲は成上り者と言はれまいとつまらぬ處に虛榮をして、實家に居た時もこれ程のキラをつくして居つたぞと衣食は申すに及ばず、邸にも修繕を加へて美觀を極め、また江戶參覲の時は供を增し、其の行列に贅を盡したから表面は實に見事であるが、出る費用と、領分よりはいる物とは大變な相違、それで諸方から借金をして居たが、元祿十一年には愈よ困難して、何うしたものかと老臣が評議した。それを吉良が聞いて、領民へ用金を申しつけろと言つた、乃で金のある者より借受ける、それで何うやら其年は切拔けたが……サア今度は一大事が突發した

京城日報
朝夕刊共十二頁
朝刊

主婦之友 新年號

流行の丸帯（五百本）贈呈の大懸賞

和服裁縫全集

総二色刷 特別豪華 大附錄

こんなに解りよく説明した和服裁縫の本は初めてゞす。初心者の獨習書として喜ばれるだけでなく、專門家や先生方が御覽になつても、參考になるところの多い、『主婦之友』獨特の重寶な大附錄です。

▲子供物から大人物まで約百五十種を發表（裁方と仕立方秘訣を全部發表したのでスグお役に立ちます。）

▲圖解式に全く新しい方法で説明した和服裁縫全集（本誌獨特の一目でわかる圖解式で發表したので初心者にも解ります。）

▲專門の先生方も驚く日本で初めての解りよい裁縫の本（在來の和服裁縫の本とは全く違つた方法で一目でわかる新案の裁縫書です。）

[illegible]

家庭的なお客料理全集

家庭でお金をかけずに手輕に作れる氣のきいたお客料理ばかりを、一年中の季節に應じて澤山發表しました。日本料理・西洋料理・支那料理の一品料理も澤山發表しましたのでお惣菜にも御利用できる大變重寶な料理全集です

▲明朗な令孃スキーヤーの座談會（スキーにお出かけにならぬ方もこれを讀んで大いにスキー氣分を味はつてください。明朗なお孃樣方ばかりの座談會ですから、實に朗かな特別讀物です。）

▲ダンスホールの内幕を密偵するの記（世間の男子を魅惑するダンスホールとはどんな所か？ 紳士や學生はこゝでどんな遊びをしてゐるか？ 内幕を公開。）

▲富士山麓に悲慘な人生の終りを待つ娘達（癩療養所に悲慘な人生の終りを待つてゐる氣の毒な娘さんを、詩人土井晩翠氏夫人が慰問された涙の特別記事發表）

▲盲目の婦人が世に出るまでの苦心を語り合ふ會（不自由な盲目の身ながら、目明きも及ばぬまでに出世した婦人方の、今日を得るまでの血のにじむやうな苦闘物語）

▲沒落した家運を再び盛り返した婦人の體驗（衰へた家運を女の細腕で繁榮に盛り返した體驗記を詳しく公開しました。涙なくては讀めぬ感激の特別記事です。）

▲長篇小説 あねいもと（片岡鐵兵）
▲長篇小説 人妻椿（小島政二郎）
▲長篇小説 薔薇の花（子母澤寛）
▲長篇小説 眞實一路（山本有三）
▲長篇小説 男の償ひ（吉屋信子）

新連載の長篇小説 女性の冠 中野實（お馴染の中野先生が初めて發表された大家庭小説です。宮本三郎畫伯の挿繪と共に大人氣大評判。）宮本三郎畫

（繪畫小説）マダム探偵帖（女軍突撃隊の續篇として新しく發表される田中比左良畫伯の大傑作繪畫小說。）

競演畫報 ターキーとアシハラの表情合戰
寶塚と松竹の人氣女王が初顔合せの誌上競演畫報

▲三浦環女史と勝太郎さんの對談會（吉屋信子先生司會）▲椿の花咲く八丈島の乙女を訪ふ（西條八十）▲生れ日で運勢を占ふ祕法公開 ▲日本の懐ろ工合（下村博士）

特輯讀物 人妻の危險時代

人妻の危險時代を、どうすれば上手に切り抜けて行けるか？ 夫婦生活を破壊する根本問題とその善處法を先生方が發表した空前の特輯記事です。家庭の幸福を願ふ方は御覽ください。

美しい繪雜誌 コドモノトモ
大人氣の『コドモノトモ』は新年號から更に一層美しく面白くなりました。お子樣にも親御樣にも大評判の繪雜誌です。

▲マスコット人形の型紙つき作方 中原淳一（昭和十一年度のあなたの幸運を保證する可愛らしいマスコット人形の作方を實物大の型紙つきで詳しく發表いたしました）

▲新型婦人割烹着と子供エプロンの作方（恰好がよくて働きよい新型の割烹着と可愛らしい子供エプロン三種の作方を詳しく發表いたしました）

東郷元帥謹書の額面用附錄「教育勅語」を新年號全讀者に謹呈

お正月向の特輯畫報

新年の生花誌上講習會（お正月向のお花の生け方を初心者にも上手に出來るやう寫眞と挿繪で詳しく説明した特別大畫報です。一流先生方が御指導くださつたものです。）

新年の化粧と着附畫報（お正月向の理想的なお化粧と着附の仕方をお孃樣向、若奥樣向、和洋それぐ＼に發表した美しい特別畫報です。誰方もお早く御覽くださいませ。）

新年を迎へる若奥樣の心得（初めてお正月を迎へる若奥樣の心得を、一目でわかる畫報にして、解りよく親切に發表いたしましたから、誰方もぜひお早く御覽くださいませ。）

特價八十錢（送料十三錢）
東京神田 主婦之友社（振替一八〇）

實質的には依然 比率主義を保存
英海軍省のお歴々が 智嚢を絞って起草
建艦宣言案の全貌

【ロンドン十七日發聯合】海軍々縮本會議開會以來久しく時期を狙つてゐたイギリス政府は、帝國全權の共通最大限案に關する討議一段落を待ち、秘策建艦宣言案を提示アメリカ、フランス、イタリー三國代表支持のもとに一氣に會議の大勢を指導する策戰に出た、右宣言案はイギリス外務省切ての軍縮通クレーギー參事官の示唆に基きチャットフイルド軍令部長、ゼームス建設局長等イギリス海軍省のブレーントラストが智嚢を絞つて起草した新方式で、一般にはクレーギープランと呼ばれてゐる、新方式の起草に當りイギリス政府當局は比率主義に對する非難を考慮表面を擬装してゐるが、實質的には比率主義の衛を保存、機構の精緻巧妙なことは眞に驚くべき外はない、建艦宣言案全貌左の通り

一、各國政府は安全感均等の原則に基き、國防上の安全保障を確保するに必要なる兵力量を一定年限內にわたり自主的に宣言し且つ相互に通告する

一、各國政府は建艦計畫の細目に亘り具體的に宣言することを要せず、單に各艦種に亘り建艦の最高限を設定し、右限度以上には建艦する意圖なきことを確言する

一、各國政府が宣言する建艦限度は相互的乃至相互依存的として『相對的噸數』を掲げること、一國政府が右限度を犯して建艦する場合、他國政府は自動的に建艦限度の拘束を脱却する

一、各國政府は新條約の正文において建艦計畫に具體的數字を示す必要がないが、別に附屬書を作成右附屬書に於ては噸數につき建艦計畫を一方的に宣言する右附屬書は國際法上條約自體の如き強力なる拘束力を持たず、條約に比して可成り弱き公約とする、但し附屬書が如何なる程度まで拘束力を持つか否かは右提案に對し各國政府は如何なる程度まで支持を與へるかによつて決定される

一、建艦宣言においては海軍力を戰鬪艦、航空母艦、巡洋艦、驅逐艦並に潛水艦の五艦種に分つ

一、建艦計畫の期間は成るべく長期とする、假りに六ケ年としワシントン、ロンドン兩海軍條約の滿期失效後即ち一九三七年以降一九四二年までとしては如何但し各國政府の都合により更に期間を縮減する用意あり、正確なる期間は各國政府が相互的に協議の上取決める

一、但し期間につき取決めが成立した以上は當該期間を更に短期間に區切ることは出來ない

建艦宣言案の前文

【ロンドン十七日發聯合】イギリス代表モンセル卿は十七日建艦宣言案を提示すると同時に、新條約の基礎となるべき案文を各國代表に手交したが、右案文は前文と正文とより成り本文は附屬書となつてゐない、なほその前文は左の如きものである／

各國政府は軍備につき均等の地位を確保し均等の安全感を享受する權限を有す、刻下の國際情勢においては各國政府が自主的に相互に建艦計畫を宣言することは最も實際的、且つ有效的な軍備制限の方式であり將來の世界平和に貢獻することを確信す

全く比率主義
建艦宣言案に對する わが海軍當局の見解

【東京電話】イギリス政府提案の建艦宣言案はその全貌が明かになるに連れ、更に徹底せる比率主義なることが明白となつた、從つて我が根本主張と全く背馳するものである以上絕對反對の態度を持するが、同案に對する我が海軍の見解は左の如くである

一、建艦宣言方式に關しては既に昨年の豫備會商において、イギリスより提示されたものであつたが、その當時は今回の如き具體的なものではなかつた、併しながらその根本においては何等變るところがないと解する

一、今回の案によると建艦限度を相關的乃至相互依存的として相對的トン數を掲げる必要があるが、自主的を顧らず相對を認めるだけに全く比率主義を實現するものであつて同案の重點は實にこの一點にある

一、宣言方式を各艦種別にするとか、建艦計畫の期間を六ケ年とするが如きは右の重點に附隨する枝葉問題であつて、六ケ年は建艦技術上當然考慮さるべき期間であつて六ケ年以內では諒解出來ない

外務當局の態度

【東京電話】十七日の軍縮第一委員會に於いてモンセル英海相より建艦宣言案を提議したるに對し、永野全權は本國政府と打合せの必要上時間的餘裕を要求した旨傳へられてゐるが、未だ我全權團より外務省には右に對する請訓が到着してゐない、第一委員會は日本案の討議を一時打切り英國案につき說明を行ふ順序となつてゐるが、外務當局では英國側の提案が傳へられる如き內容なりや否やに就ては疑問を持つてをり、イギリスの建艦宣言案が各國が保有すべき共通最大限を認め、その範圍內に於て各國の建艦計畫を自主的に宣言する如き方式を採るものならば討議の基礎となる可能性あるも、從來の主張と何等變化なきものならば日本としては斷乎反對の外なしとの見解を執つてゐる

帝國の方針は自ら明白
岩下首席委員談

【ロンドン十七日發聯合】岩下首席專門委員は十七日午後の第一委員會後語る

イギリス政府が提出した建艦宣言案は豫備會談當時の提案と全く同一である、委員會では永野全權は所見を述べなかつたが、自動的宣言の名目のもとに比率主義を擬装したに過ぎぬ提案に對し帝國政府のとるべき方針は自ら明かだ

財政刷新を審議
內審特別委員會

【東京電話】內閣審議會の諮問第一號財政刷新に關する特別委員會は十八日午前十時より首相官邸に開會、水野特別委員長以下各委員出席、大藏當局より賀屋主計、青木理財、石渡主稅三局長出席、夫々所管事項につき我國財政の現狀を詳細說明

大藏當局としては豫算編成の建前として公債漸減方針を確守して進みたい

と述べこれに對し川崎、秋田、安達、水野各委員より公債漸減の方針で果して將來我國の財政上の難局を解決し得る見込みありやとの質問に對し大藏當局は

固より公債漸減の方針を以て進むが財政問題の根本的解決に關しては更に各般に亘り根本國策の樹立を必要とする

と答へこの點審議會の今後の使命に俟つと申合せ正午散會した

海軍豫算衆議院代表內示會

【東京電話】海軍豫算衆議院代表內示會は十八日午前十時海相官邸に開會、衆議院側より濱田議長以下各派代表二十餘名、海軍側より大角海相、堀田、長谷川兩次官以下各局長等出席、明年度豫算五億五千萬圓の內容を詳細に說明して諒解を求め、午餐を共にして午後一時半散會した

增稅を前提とする 稅制整理が眼目
大藏當局の恒久對策

【東京電話】目下內閣審議會に於て研究の對象となつてゐる中央財政の根本的建直しに就ては、十八日の特別委員會席上津島大藏次官より我が國の財政の現狀並に將來に關する詳細なる說明をなし、現在財務當局に於て主張せる公債漸減主義の貫徹を圖るは勿論のこと、更に進んで恒久的對策樹立の必要なる所以につき見解を披瀝し、審議會に於ても出來るだけ速に具體案を作成されたき旨要望したが大藏當局としては右の恒久的對策として增稅を前提とする稅制整理を眼目として居り、明年度豫算編成に際しても何等かの形に於て右の方向に步を進める必要のあることを確信して居るので、今後內閣審議會同調査局と協力して專らこの方面に愼重なる研究をなす意向を有して居る、即ち大藏當局が明年度豫算案の編成を終了したばかりの矢先に、早くも斯くの如き將來の對策を留意するに至つた事情について見るに明年度豫算編成に際して特別會計の調整その他姑息的な方法に依つて辛うじて軍事費の膨脹に備へ得たる經驗をもつのみならず、今後海軍々縮會議が萬一不幸にして決裂を見る如き場合には軍事費の增大は今日より以上に激甚となる傾向が明かに看取されるに至つた爲であつて、公債漸減方針の實現と財界に對する信用維持の意味に於て、今後出來得る限り機會を見て財務當局としての方針を社會に訴へる態度に出るものと見られてゐる

和協案討議で 英政府に暗影
然し難關は切拔けん

【ロンドン十七日發聯合】ボールドウイン首相は十七日午前緊急會議を召集、パリ試案に關する下院の討議に臨む態度を協議した結果、いよいよ勞働黨の挑戰に應じパリ試案を下院の信任投票に附するに決定した、下院の討議に對してはホーア外相が病軀を押して出馬パリ試案成立までの經緯を述べ事態闡明に努める作戰であるが、外交關係上交涉經過の全部を議會に曝け出すことが出來ない事情にあり下院の支持を基調とする勞働黨の巧妙なる主張に對し政府は極めて不利な立場に陷るものと見られ尤も信任投票の結果は、政府は無事難關を切拔けるだらうとは消息通一致の觀測だが、下院に壓倒的支持を確保することが至難で投票の結果は政府の將來に暗影を投ずるものと見られる

ベネツシユ氏 大統領に選ばる

【プラハ十八日發聯合】去る十四日正式に辭表を提出辭任に決定したトーマス・ゲーリツク・マサリツク博士の後任候補としておされた外相ベネツシユ氏は、十八日午前の議會で三百四十票對七十六票（棄權廿票）の壓倒的多數をもつてチエツコスロバキア共和國大統領に選任された

蘇兵不法發砲

【東京電話】十八日南駐滿大使よりの外務省着電によれば、去る十二日午前七時佛山縣北方約三十キロソ滿國境より約十キロの滿洲國內に入つた黑龍江沿岸地を、滿洲國人十四名が通行中ハシコフスキー駐在のソ聯兵より突如十數發の射擊を受けた、幸ひ人馬共無事であつたが黑河滿洲國公署にては佛山縣參事官の電報に接したので直ちに黑河辨事處より十六日ソ聯領事館に對して嚴重抗議をなした

山岡中將入城

前陸軍省整備局長山岡重厚中將は赴任の途十八日午後三時十三分龍山着『のぞみ』で入城、小磯軍司令官を訪問天眞樓に投宿、十九日宇垣總督を訪問午後三時半發奉天に向ふ

〃國際友誼に最善の 努力をする決意〃
張外交部長がきのふ 外交方針に就て語る

【南京十八日發聯合】新任外交部長張群氏は十八日午前十一時各國新聞記者團を引見、今後の外交方針を說明し次の如く言明した

予は 一個の革命軍人で、かつ過去二十五年間軍事或は內政方面に從事し外交方面の專門家ではないが今後の方針として國交の改善を圖り國際友誼に最善の努力をする決意である、國民政府は國內的には當分獨立の基礎を堅くし、國際的には世界平和の確立を期する、以上は外交政策の根本方針で如何なる事情の下においても變化があるべきものでない

五全 大會において蔣介石氏が言明したるが如く、主權を冒されざる限り親善を旨とし政治的協定を圖り、互惠平等の原則のもとに經濟合作に努め、更に最後まで犧牲の精神をもつて最大の努力を致し、以て國家の基礎を固め民族復興の目的を達成する、國民政府は現在國際關係上特殊の地位乃至不平等の地位に置かれてゐる、かゝる機構が時代遲れであるとは明である

國民 政府はかかる地位を除去するため合法的の且つ眞摯の方針をもつて對處する、列國はこの合法的要求を容認し要求の達成に援助されたい、國際平和は國家間の相互信用なくしては到底確保出來ない、各國は相互に誠意をもつて協力を圖らねばならぬ、國民政府は各國殊に日本政府に對しては相互に信用をもつて臨むであらう、かくの如きは獨り支那の利益のみならず國際平和の增進に貢獻するところなりと信じて疑はない

武漢學生運動

【漢口十八日發聯合】武漢教育會を中心に最近學生の自治反對運動おこり、急速に發展し去る十二日武漢各中等學校以上の教員男女學生を一丸とする學生救國聯合會を組織、北平學生運動の激化に益々氣勢をあげ、更に十八日は各學校の代表連席會議を開き北支那自治反對、殷汝耕討伐の要請、平津學生民衆などの援助等を決議し、更に午後二時を期して武漢三鎭五十餘學校の男女學生二千名は一齊右標語を掲げて大デモを敢行したさきに黨部指導下における新聞雜誌界の自治反對の通電と相俟つてその成行は頗る重視されてゐる

森大阪商議會頭 辭表を提出

【大阪電話】大阪商工會議所會頭森平兵衛氏は十八日健康勝れざるを理由として會頭辭表を提出した後任は現副會頭安宅彌吉氏が昇格する詮である

人

◇矢島農林局長 東上中十八日歸任

◇新渡戶孝夫氏【東京電話】ジャパン・タイムス編輯局長新渡戶孝夫氏は十二月十日猩紅熱に罹り築地聖路加病院に入院加療中の所、十八日に至り尿毒症を併發し容態急に惡化し午後一時四十九分遂に永眠した、享年四十五氏は故新渡戶博士の養嗣子である

夕刊後の市況

◇……大阪短期引跡

大新　九八圓八　不變
鐘新　一五九圓三　不變
日產　七一圓三　二高
新東　一七二圓丁　不變

◇……橫濱生糸

當　八五一　先　八四九

實物後場 ▲櫻田機械一二圓五▲月島機械四一圓丁▲日滿亞麻一一圓丁▲東滿パルプ八圓六▲日產新二〇圓五▲大同產業二圓三（出來三七〇）

東西南北

雨を自由自在に降らせることの出來る不思議な男が目下ポーランドで非常な評判になつて居る▲この男の名はスキエレスザと言ひ、グルツコヴオといふ村に住む農夫だが▲今日迄彼の實驗はすべて成功して居る▲實驗の中心は彼獨得のものと稱する一種の藥品で▲彼はこの藥を入れた若干の瓶を用意し、そのコルクを拔いて地上にふりまく▲すると數時間經つ間に次第に黑雲が現れ▲やがて篠つくやうな雨が一面に降つて來る▲あまりに摩訶不思議なので人々はその藥品の性質をしきりに問ふが▲彼は決してそれを明さず、次の樣に語つてゐる▲この藥は自分が苦心慘憺して造り出したものだから、今の所その性質や製法を敎へるわけには行かない▲この先何回となく實驗を重ね眞に確信がついたら自分はパテントを取り會社組織の下に一般に賣出すつもりでゐる▲目下自分は氣象學專門家たちの面前で是非此の實驗を試みたいと考へてゐる、更に今度は、雨を止める操作の發見に努力する積りだ▲彼のいはば神通力も專門の學者達はそれはインチキそのものであるとはじめは問題にしなかつたが▲實驗がすべて成功するので、近く彼の降雨法の科學的根據如何の調査に乘出すことゝなつた

歐洲の關心は 和協案に集中
軍縮會議は長引かん

【ロンドン十八日發電通】歐洲諸國の關心は今やホーア、ラヴアル和協案を繞つて伊エ問題の成行に集中され、當地諸新聞も軍縮會議よりも伊エ問題を大きく取扱つて、軍縮問題の記事はよく注意して見なければ見落す位である、殊にイタリーの如き自分の國に制裁を加へるとか加へぬとか騷を立てゝゐる國と軍縮問題を眞面目に討議してもはじまらぬといつた調子であり一方イギリス政府としても、フランス政府にしても、聯盟緊急理事會を前にしてホーア、ラヴアル和協案でごてついてをり、軍縮問題に本腰を据ゑられぬ苦境に立つてゐる有樣であるが、イギリス政府としてはこの際軍縮會議が決裂し、後門の虎に責められることになつては堪まらぬとて出來るだけ軍縮會議の危機を回避する意味で會議引き延ばしを策してゐる形勢ゆゑ軍縮會議は豫想より案外長引くだらうと見られるに至つた

〃わが主張が通らねば 決裂も辭せぬ〃
きのふの海軍豫算內示會で ◇―山本中將が答ふ

【東京電話】海軍豫算內示會は十八日午前十一時より海相官邸に開催、まづ大角海相より昭和十一年度海軍歲出豫算の概要を說明して中途退席したので、長谷川次官が代つて豫算內容を詳細說明したる後、濱田議長より『ロンドン會議の經過を說明されたい』と述べ、豐田參與官及び山本中將より詳細今日までの經過を說明し

島田氏（政友）アメリカは現在の比率主義を何故變更せぬのか、日本の共通最大限に絕對反對ではないか

山本中將 豫備交涉のときは英米兩國が共通最大限に贊成する空氣があつたが、スタンドレー氏が反對したのが全權會議に現れたものである

小川氏（民政）イギリスの建艦宣言を基礎とする案を海軍はどう考へてゐるか

長谷川次官 まだ公報に接してゐないから何とも言へない

山本（厚）（民政）共通最大限の主張は重大問題であるが、これが全然認められない時はロンドン會議は決裂するのかせぬのか いづれにしても單艦トン數問題備砲口徑問題などについて或程度の條約を締結する意思ありや否や

山本中將 共通最大限が認められなければ決裂の外はない、實際においては量と質を拔きにした協定には絕對反對する考へであるよつて日本の共通最大限が通らなければ決裂を賭しても進む考へである

と答へ更に各派より二、三質問あつて散會した

〃これこの通り〃
『憲政』の爲にまだく〃死ねぬ〃 元氣で 鈴木總裁語る

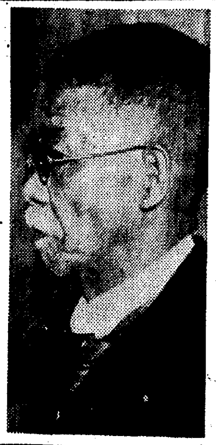

【東京電話】病勢について色々傳へられてゐる政友會總裁鈴木喜三郎氏は最近快方に向ひつゝあり、十八日午後零時半より十分間に亘り記者團と會見し、病氣とは思はれぬ元氣で左の如く語つた

世間では我輩の病狀について色々と誤つた事を傳へ、顏に浮き腫れが來て重態だなどと誠しやかに傳へてゐるが、諸君の御覽の通り浮腫等は來てゐない、重態等とは嘘だ、最も腰の神經痛には困つてゐるが追々快方に向ひつゝある、この調子では二十三日の黨の議員總會に天氣さへよければ是非出席して演說したいと思つてゐる、廣い世間には我輩が死んだ方がよいと思つてゐる人があるかも知れないが『憲政』のために我輩はまだまだ死ねないのだ（寫眞は鈴木總裁）

停戰協定の 永久性宣言
◇―頗る好評

【北平十八日發電通】宋哲元委員長が十八日冀察政務委員會成立に際して宣言を發するに當り『塘沽停戰協定は日支兩國の平和並に東洋平和の基礎なるを以て相共に之を維持すべき』旨を明示せるは、最近動もすれば南京政府が停戰協定を以て政治協定化せんことを主張し頻りに日本に探りを入れてゐる事實に徵し宋哲元氏が北支の實情を認識し、同協定の永久性を宣言せることは日本側に多大の聯絡を與へてゐる、即ち今後北支二省二市統治の新政權は停戰協定と絕對不可分の聯絡を有し、停戰協定の精神を擴大强化する所に新政權の根本方針を置きたることは頗る意義深しとなし、眞に日支親善の實を擧げ得べしとされてゐる

學生運動 天津に波及

【天津十八日發電通】北支學生運動は俄然當地に波及し十八日午前十一時頃約四百名の女學生を交へた三千の學生は『北平學生の愛國運動を援助する』とのビラを撒布しつゝ市政府に押寄せ商震市長に決議文を手交した後天津市外のグラウンドに勢揃ひして氣勢をあげた

清雄間自動車不通

清津、雄基間の自動車は降雪のため十七日來不通となつた

有吉大使きのふ 張群氏と會見
具體的問題に觸れず

【南京十八日發電通】有吉大使は十八日午後三時四十五分堀內、有野兩書記官、須磨總領事を帶同外交部に新外交部長張群氏を訪問し新任の祝賀挨拶を述べた、之に對し張群氏は先づ謝辭を述べたる後

自分は日支關係打開に全力を盡す決心を以つて外交部長に就任せるもので、蔣行政院長の對日親善方針を體して今後機會ある每に腹蔵なき意見を交換し以て日支提携を促進したい、ついては貴大使も右趣旨を諒とせられ宜しく御指導と御厚誼を御願ひしたい

と懇請した、次いで有吉大使は

今回の入京は貴下並に蔣行政院長に就任の挨拶を述べると共に日支問題懸案に關し重ねて意見を交換したいためであるが、前回の會談の都合もあり又蔣行政院長と會見したい

と張群氏を通じて蔣介石氏に會見を申込み、その他の具體的問題に觸れず會見十五分にして辭去した

有吉大使語る

【南京十八日發聯合】有吉大使は外交部長張群氏と會見後語る

本日の會見は張群氏に對し單に挨拶を述べただけで北支問題その他外交々涉には一切ふれなかつた、蔣介石氏との會見日取は未だ決定してゐない、張群氏に今一度會ひたいと思つてゐるが二十日上海に歸る豫定だ

肝腎の伊エ問題 審議せず散會
十八日の聯盟理事會

【ゼネヴア十八日發電通】伊エ問題を審議すべき緊急聯盟理事會は十八日午前十一時十五分（日本時間午後七時十五分）よりギナス議長司會の下に非公開を以て開會、先づ小アジア、シビア代表提案のアツシリア人をイラク王國より分離するため探るべき諸擬置を審議決定し之に關聯する經濟問題を研究するため委員會の任命を行ひ問題の伊エ紛爭和協案に就ては何等の審議も見ずそのまゝ十一時五十五分散會した、右は理事會上程までに暫く時日を稼ぎ伊エ兩國の私的折衝を進めんとする魂膽に出でたものと見られる、なほイタリー代表はかねてギナス議長に通告した通り出席しなかつたが、右は十八日ローマで招集のファッシスト最高評議會を前にして愼重な態度を執つたものと見られる

外蒙と蘇聯
連日密議を凝らす

【東京電話】外蒙古共和國の總理大臣ゲンドン氏以下陸相、內閣書記官長、外務省局長等の一行は去る十一日モスコーに到着しモスコーの政府當局と重要協議を行ひつゝあるが、十七日大田大使より外務省への公電によると更にチューバ共和國（外蒙共和國に從屬する獨立國）及びグリヤード・モンゴール（ソヴエートの一聯邦）代表者數名を加へスターリン書記長、モロトフ總理との間に連日に亘り密議を凝らしてゐるとが判明した右密議の目的につき、獨逸新聞紙は

一、最近蒙古民族間に反ソ運動が擡頭し相當政治的な動揺があるのでこれが對策を協議するためである

二、滿蒙會議は十一月二十五日以來決裂となりその關係は險惡化してゐるのでその善後策協議のためである

等種々傳へられてゐるが、外蒙古民族のグリヤード民族の間にかける反ソ運動は今日始まつたとでなく、またその動靜が最近顯著となつた事實もないし、かつ滿蒙會議決裂の對策として右の共和國が參加する必要がないから何れも首肯し難く、結局北支自治運動以來北支及び內蒙古方面の事態が著しく進展し日滿兩勢力の進出を防止し外蒙古の滿洲國謳歌を阻止せんがため今回の大協議を行つたものと見られるので、外務當局はその成行を重視してゐる、而してソヴエート聯邦は對伊制裁及び伊エ紛爭和協案に關連し英國支援の態度を以てしこれが代償として外蒙の防衞に英國の支援を得んとしつゝあるが、日滿ソ勢力の對立が外蒙を舞臺として漸次激化し發火點に接近しつゝあるのは注目に値するところとなつてゐる

宋軍撤退開始

【天津十八日發聯合】既報宋哲元軍下軍隊の撤出は諒解に基いて移動したものであることが判明し、直に掲村以西に撤退することとなり十八日朝來漸次撤退を開始した

米陸軍省戰鬪機百臺建造

【ワシントン十七日發電通】アメリカ陸軍省はノーアスロップ會社に對し戰鬪機百臺の建造注文を發した、なほ右建造費としては今會計年度の軍用機建造豫算中の殘り二千萬弗をこれに充つる筈

海軍志願
海軍志願少年航空兵志願者
願書〆切切迫
ハガキで申込次第志願に必要なる詳細案內書送呈す
海軍受驗研究社

丸善アテナ萬年筆
アテナ萬年筆を贈られて―
まづ禮狀を書いた
事務にも使つた
ナルホド
使へば使ふほど書きよくなる
￥2.00より
丸善株式會社
全國書店文具店にあり

入院隨意
內科 小兒科 レントゲン科
院長 醫學博士 今村豐八
今村病院
往診は可成午後一時迄に御申込みを願ひます
電話本局（2）一八三一番 五四六五番

株米相場極意 全
東京日本橋區小舟町二ノ七 大興社
無代進呈

香料 香水原液 着色料
佛國ローチエ香料會社代理店
獨乙カセラ染料會社特約店
京城府花園町九七
東華洋行
電本（2）三九九二番

社説

冀察政務委員會成立

初冬以來東亞の雲を振搖し、世界の視聽を集めた北支自治運動は數次の轉變を經て十八日終に冀察政務委員會の成立を以て劃期的新政權の誕生を見るに至つた。委員會成立式上、新委員長宋哲元氏は「中央の命により本委員會の成立を見たことを宣明し、共匪防衞の必要を力說して、日本との提携を一層緊密徹底せしむる必要あることを強調した。これによりて新委員會は北支に於ける日支提携の實踐を使命とするものであることが明らかであり、北支自治の由來と意義について、內外に疑義を挾むの餘地なからしめたものと云ふべきである。かくして永い間北支に低迷した不安の空氣は除かれ、東亞の空に漸く平和來の感を懷かしむるに至つたが、われらは之に對して心からの祝意を表すると共にこの新政權の堅實なる發展を期待して止まぬ。なほ此機會に於て切望に堪へざることは、北支政治家諸氏が、新政治への轉身を試み、支那傳統の政治慣習、樣式、儀禮から逸脫して、東亞の天地に生新なる政治を布かれんことである。北支ばかりでなく滿洲もさうであるが、總じて東亞の政治局面は最近數年の間に全く一變し新時代の建設に向つて前進しつゝある際であるが故に、宜しく此の新事態に目ざめて舊套を脫すべきである。そして日本は此の新時代に處する最善の友邦であり、指導者であることを銘記すべきである。

邪教批判

大本教の檢擧に次いで天理教の査察があり、一面に人の道教などのいざこざなどあげて、このところ邪教取締の聲が急に高まつたかに見えるが、この刺戟的なる事件の頻發については、當局者に於ても、國民大衆に於ても冷靜に一考して見る必要がある。大本教その他種々なる宗教乃至宗教類似の運動中には既に世間から疑惑の目をかけられて居るものも少からず、また色々な噂の傳はつて居るものもあるのである、かゝる際査察の手が伸びたといふことは、世間の大部分の者に對しては『矢張りさうであつたか』『それ見たことか』と肯定せしむるものがあらう。しかも、一面に於てはこれら査察を受けたるものが、却つてこれを逆に利用して、殉教とか、受難とかいふ如き、古來一種美化されて來た言葉を以てこれを濫し、信徒を却つて信仰を煽ることに努力する惧れなしとせぬ。識者の間に査察の峻烈を憂へるものあるは之がためである。けれども既に査察を受けたものに對し、更に又世に擴く宣傳された事實に對しては、世人の疑惑を解き、正邪曲直の辨を明らかに立つるの要がある。殊に心田開發運動の進行途上に於て、各人の冷靜なる批判力を取戾さすべく導くとは、それ自體に於て心田開發の努力であることを知らねばならぬ。この際に於ける邪教の批判は極めて愼重なるを要し、又世人の理解の行くまで明徹なるを要するが、官民の協力が特に必要なるを痛感する。

朝鮮婦人の覺醒を促す

宇垣總督の講演要旨 (三)

第三 朝鮮婦人の現在

斯の如く主婦として子女の家庭教育が完全に出來ないのは取り直さず母になるのは易いが、眞の母たるは實に六ヶ敷いと云ふ此邊の呼吸を教へざる、習はしめざるの科であると存じます。母たるの資格に必要とするところの女子教育の不足から起りたる結果に外なりませぬ。毎々申す如く決して朝鮮婦人の素質が

母たるの 資格に缺乏して居る譯ではない

今後朝鮮を大に發展せしむる爲には男子の力を要することは勿論でありますが殆其の上に女子の働によりて所謂胎教を始とし延いて學校及社會より受けたる兒女の教育を家庭に於て益々助長し愈々發達せしめて第二第三世と逐次に心身共に健全なる國民を作り上げて行かなければなりませぬ。夫れには先づ以て女子の教養を完全にして能力の充實婦德の向上を圖ることが必要であります。斯くすることが實に朝鮮の伸び行く爲の先決の緊要事であると信じます

次には婦人殊に主婦たるものが家庭和樂の中心となりて常に家庭內を和氣靄々春風駘蕩裡に置く如く導いて行くことでありますが、之れにも若干の取除けは無論ありますけれども概して申せば其の點は朝鮮の家庭內には甚しく缺けて居る樣に見受けて居ります、即ち半島の家庭內には寒風吹き荒みて

冷めたさ を感ずる向が多い樣である、一間か二間の座敷しか持たぬ狹き家庭に於ては止むなく無意識的に、一家團欒も、出來てをりますけれども、相當の間數を持つ良き家庭に於ては男女席を同せずとの太古からの教を遵守して家庭圏どころでなく終日男女は別居して暮し三度の食事も別々に行ふのを慣例としてをり家族と申しながらも恰も、個々にホテルの一室に間借りして住ふてゐる樣なもので、男子が折角終日外部に於て活動を續け疲れ切りて家に歸りて見ても何の暖か味も、面白味も、床しさもない、內地などでは午後の茶呑時とか夕食後には祖父も祖母も父も母も子供も書生も女中も卓を圍んで茶を呑みながら世間話や唱歌もやれば蓄音機も聞いて面白可笑しく時余を過して、世間的の常識の交換もすれば、又夫れにより終日の苦も忘れ勞も醫して更に翌日の活動に備へると云ふのが普通の家庭生活の有樣であります。然るに朝鮮では左樣に參りて居る向は極めて少なく概して

家庭內に は暖味がなく殺風景であるから

自然働き盛りの男子は慰安を市井の料亭等外部に求むることに成り勝ちである、今日朝鮮內で第二號とか第三夫人とかの不快なる稱呼を屢耳にするのも此邊に由來する處頗る多しと思ひます、爲に徒に男子の活動能力を損じ、家庭の平和を害し、經濟向の破綻を招く等社會の風教上誠に慨歎すべき陋習の今尙存在するのは、畢竟するに男子の氣品が低く、心掛の宜しくないのでもありませう、又早婚の舊弊に伴ふ自然を缺く配偶成立に基く所でありませう、けれども歸する所は上來述べ來りし如く家庭內に團欒の樂みが缺けて寒風吹荒んで居る、而かも夫れは和樂の中心たるべき婦人に其の心掛けと素養が缺如して居るのに主として基因して居ると申さねばなりませぬと思ひます、此の邊は半島全般を通し殊に婦人として大に發奮し修養を遂げ、速に改善を期せねばならぬ

大切な點 であると存じます其の他最近色衣の着用が餘程好く行渡りまして都部を通じて白衣の影が大に減少して居りますが、其の內でも著しく目立ちますのは舊態依然として子女に向白衣の着用者が多いこと又淫祠邪教に對する迷信者も格段に婦人に多い樣である、抑も之れ等は何を物語るものでありませうか、又昨年來半島內に於て幸にも各種工業が勃然として勃興の氣運に向ひ中でも婦女子の仕事にふさはしい纖維工場も最近新に十三出來たのでありますが、旬日前の新聞を見ますると既に女工の募集に困難して居るとか、女工の落付きが悪るく出入が頻繁で困ると云ふ事を傳へて居ります、私は夫れは事實ではあるまいと信じて居りますけれども、無慮一千六百餘萬の女子の內から僅に二萬や三萬の女工の募集が行詰り困難であるとか或は同一工場內に女工が落付いて居らないと云ふが如き香ばしからざる噂の立つことは是亦果して

何を意味 して居りませうか

斯の如きは何れも朝鮮婦人が無識であり固陋であり無自覺であり所謂時代の動に對して眼覺める程度の著しく低いことの一面を表明するものでなくて何でありませう此等はホンの一二の例に過ぎずして擧げ來れば幾多類似のことも在ると思ひますから篤と各位の勘考を煩はしたい。

過去及現在に於ける朝鮮婦人の立場は今迄申述べ來りし通りの有樣にて半島の繁榮隆昌を希望し念願する方面より見れば實に社會構成の半部を分擔し居る女子を斯く消極、沈滯、無氣、無自覺の境遇に葬り込み置くことは大局的に考へて其不利や不都合や不合理なることは此上もないことであります、又天賦の人權を尊重し其の向上發展を待望する人道上の見地よりすれば女子に對しては實に氣毒千萬、誠に相濟まぬ氣持が致すのであります

尙は各位 御承知の如く朝鮮の學齡兒童の就學率は現に極めて低い度合にありますが、併し夫れは適當に經濟、財政や其他の文化施設等と釣合を取りて進まねばならぬから急速に此の方面丈けを高める譯にも參らずして今日に至りしは止むを得ざりし事と存します、けれども私は夫れを勉めて速に大に其の率を高めたいと考へまして明年度よりは過去二十五年間に成し遂げました二割五分の率を今後は十年間に五割まで引上げるべく計畫を樹立して着手致さんとして居る所であります、換言すれば今迄十五年掛りて成したと同じ仕事を今後十年間で遣り遂げようと申すのであります

以上は男女を通じての就學率に就て述べたのでありますが其の內でも過去現在を通じて女子の就學率は

御話にな らぬ程甚しく低率である、都會地の方は稍男子の率に近づいて居りますけれども府以外の地方に至りては實に慘目な程に率が低い、統計の示す所によりますれば男女を通ずる昭和十年度全鮮の就學率二割五分八厘にて、內男子の就學率は四割三厘、女子の就學率は一割八厘にして之れを府と府以外の邑面とに區別すれば、府に於ける男子の就學率は七割九分八厘、女子の就學率は四割三分四厘、邑面に於ける男子の就學率は三割八分三厘女子 就學率は實に零割 九分一厘である、斯樣に女子の就學率は低い而かも府以外の女子就學率に至りては學齡女兒十人の內で一人にも足らぬ就學割合でありて何とも名狀すべき言葉を有しませぬ、私が地方巡視の際には學校生徒が整列して迎へて呉れますが女生徒は長き列內のホンの一小部分を占めて居る丈でありまして朝鮮統治の先頭に立ち居る私としては此の光景を見ては主觀的には何時もながら實に一種の悲哀と

深き遺憾 の念を起すのであり又客觀的には誠に氣毒千萬であり可憂憑であるとの感を生じ是非共速に改善致し度ものと考へて居る所である、此夏の各道學務課長會同の際にも女子就學率の向上に關し親しく愚見を話して夫れを促進すべく要求して置いた次第であります

半島婦女界の現狀に關する話は此邊に止め更に話頭を若干將來に進めて見たいと思ひます

第四 朝鮮婦人の將來

以上述べ來りしことば半島婦人の過去及現在に關する事柄でありましたが概して朝鮮婦人は社會的にも家庭的にも實力乏しく惠まれて居りませぬ尊ばれて居らぬ

極言すれ ば卑下せられ、虐遇されて來たとも申し得られぬこともない、夫れは素より古來の因襲に促はれて社會環境の明朗を缺き陰慘なりしことにも原因して居るのは勿論であるが、他面に於ては婦人の自覺と修養が足らずして識能と婦德に缺くる所あるにも基因すると云はねばならぬ、又夫れが今日まで半島の興隆進展の上に如何に著しき障碍を與へて居たのであるか意味合を御話、したのでありますが、此處まで話を進めて參れば將來に於ける半島婦人の立場が如何であり又夫れを如何にせねばならぬかは云はず語らずの間に各位の念頭に自然に浮び出て來りしことと存じます、即ち將來に於ては過去及現在の短所弱點を檢討し清算し更に夫れを矯正改善することが必要で、換言すれば社會一般は素より婦人自體も大に覺醒し發奮自勵以て修養を積み女子の天分、婦德を

向上充實 して君國の進運に寄與し、邦家の興隆に貢獻せねばならぬと云ふことに歸着致します

さりながら人生の眞の覺醒や發奮は自己の前途に於ける光明や希望が存らさる限りは容易に生じ又起るべきものではない、半島の前途に輝く光明や、洞開さるべき希望に關しては私は機會ある毎にあらゆる視野、色々の角度よりして各處で詳しく申述べ來り又夫れを印刷物として洽く配布してありますから詳細は夫等に依りて御承知を願ふことに致して茲には今日の話の御諒解を容易ならしむるに必要なる範圍に局限して概要を紹介することに止めます

即ち世界各邦を通じて今日は尙思想に政治に經濟に財政等に殆んど行詰の狀態にありまして、我日本としても各位御承知の通り御多分に漏れずして相當困りては居るのであります、けれども、他の各國に比較して見ますれば

存外惠ま れて居る、困却の程度の輕い立場に在るのであります、先づ第一に國の中心に確乎不動、萬世一系の天皇を仰ぎ奉りて居ると云ふことは萬邦無比なる難有き心强き點であり、御互は此の中心に御縋りし確かと中心を捧持して孜々奮勵して居りさへすれば國も一家も彌榮へ行くのみである。他の國家にありしが如く政治の變遷があるに伴ひ國家の中心が動搖するとか夫れが思想や經濟に餘波を及ぼすと云ふ樣な事は絕對ない特長を有して居ります

日本を形成して居る國民も同元同根著計りの集團にして極めて鞏固であり他の諸大國の如く種々雜多の人種や民族の集合體ではありませぬ、之れ又前者に繼いての日本の强みであり、惠まれて居り、特長とする所であり、而かも國民の數は世界無比の高率を以て年々增殖致しつゝあるので人口增加率が年々減少して寂寥を感じつゝある多くの國々に較ぶれば

興隆日 の將來には誠に末頼母しき現象であると申すべきであります

其の他近年に於ける帝國內に於ける學術、工藝の進步は實に顯著なるものありて概して先進國の壘を摩し其の中の或者は既に水平面に嶄然と頭角を現はし居る如き次第にて、我邦の學者や技術者によりて案出し製作された品物は勇敢機敏なる我商人の手によりて世界各方面に市場が開拓され其の店頭に進出して人氣を集めて居る有樣にて、今迄產業側に先進たりし世界の各邦に一大脅威を與へ將に關稅障壁を高めるとか、輸入制限を行ふなどして防戰之れ努めて居る如く見受けられますが、同じ致しましても良くて、廉い品物を欲求するのは人間自然の情でありますから人爲的な姑息な手段で自國民に高價の品物を强て使用せしむるが如きことは、或る年限の間は夫れをも我慢せしむることも出來ませうけれども左樣な自然の

人情に反 する遣り方は決して永續きすべきではない、必ずや經濟戰に於ける最後の勝利は良い品物を廉く造りて廉く賣り行く日本の如きに歸すべきであるとの見透しは決して間違ひないと信じて居ります

以上縷々述べました以外は煩を省いて一々は申上ませぬけれども其の他にも日本として他邦よりも惠まれ、卓越したる點は澤山にあるので今日行詰りとか多難だとか云ひながらも世界中では先づ一番結構な前途に光明ある境遇にあると申して宜しい、實を申せば今日は此の天與の好機會將又優越せる立場を呆然して居て、取り逃し逸してはならない所の非常時であり、此の意味に於て御互が大いに緊張し奮鬪せねばならない大切なる時機であると思ひます

更に百尺竿頭一歩を進めて御互が現に活動し働いて居る朝鮮を舞台として觀察するに現に世界中で一番に惠まれて居るのは日本であり其の日本の中でも朝鮮は今日では

更に內地 よりも一層惠まれたる有利の立場に在りと申し得るのであります

實は是迄は朝鮮は日本の大陸への進出の棧橋であり、日滿間の鎖であると考へ來たのでありますが本年初夏の頃に滿洲皇帝が渡日後に下されたる日滿不可分云々の詔勅の精神が漸次に實現せられつゝあることと更に最近は北支方面を經て經濟其の他帝國の勢力が蒙古、全支那に進出しつゝある情勢を以て今後に於ける我邦活躍の基礎と考へ東亞全圖に眼を放ちて眺めますならば優に朝鮮は東亞の中心であり心臟部であると申し得るのであります

茲に私の申す東亞とは亞細亞大陸を經度に從て東西中に三分して東經十五度邊から七十度位までを西亞、七十度から百五度の邊までを中亞、夫れより以東を東亞と

想定して の話でありますから其の積りにて御聞取りを願ひたい

而して東京を起點として帝國領土の最も遠き部分(南洋委任統治領は除く)は台灣の南端にして直徑距離六百餘里あり又京城を起點として帝國領域內の最も遠き部分たる千島の占守までも等しく六百餘里であります其處で東京及京城を中心とし六百餘里の半徑を以て圓形を畫して見れば京城を中心とするものよりも東京を中心とするものゝ圓形內には、私の假定する所謂東亞大陸の價値大なる部分を多く包容して居る。即ち占守—東部西伯利亞レナ川の中部のヤークック—バイカル湖畔—外蒙中部を經て察哈爾—青海—四川—廣西、廣東—台灣等までも包含することになる而かも半島地形の特長として沿岸には多くの良港及若干加工すれば良港たり得る地點多く存在して海洋を經て各方面への交通も便利であり

又地積 きて歐亞の大陸への進出の便宜をも有して居る、然り而して朝鮮が斯く大局的に交通上形勝の地位に立ち居るのみならず、半島自體の內部に於ても東亞經濟の中心たるにふさはしき實力を保有して居ることが近年漸次明瞭に相成り各方面から認識せられ着目せられつゝある所である

謂言すれば半島の地上には御承知の如く野と云はず山と云はず農產、林產、畜產等を通し開拓增殖を圖るべき餘地は尙豐富に殘されて居り、地中に於ては各種の礦物資源が多大に埋藏せられて其の開發利用を待ち居る狀態である、海に在りては半島の東、南、西岸共に深淺の度合を異にし又潮流の洗ひ工合も色々と差ありて各種の魚族の繁殖游弋に適して居る、所謂山に野に海に何れも豐富の資源が存在して人類の利用厚生を待ちつゝあるの有樣にて、之を內地の如く殆んどあらゆる資源が漁り盡され、開發せられ、全面的に何となく行詰りの觀あるものに比すれば、半島は未開發の

處女地と して適に頼母しく有望なる將來を待ちて居ると謂ふべきであります

東亞に於ける破天荒の事件であり同時に世界國際政局の上に重大變化を與へたる日淸、日露の二大戰役は東洋平和の爲に共に朝鮮問題を中心として行はれたのであります、換言すれば近き過去に於て東洋修羅の中心たりし朝鮮が世運の發展、經濟活動の中心たるべく新なる運命付けられつゝあることに想到せば實に感慨無量御互に肉躍るの氣持が致すではありませぬか、只一言にして半島の前途は實に光明に輝き眞に希望に充ちて居ると祝福すべきであります

以上述べました所の帝國及半島の大局的に優越有利なる立場は御互が今後大に活動し飛躍を爲すべき基礎とし前提として明確に自覺し深甚に認識し然る後に元氣好く踏み出すを必要とする條件であります、從つて此の要件は帝國民全體、就中朝鮮民衆は

男女を問 はず須らく所銘し措惜し置かねばならぬ點なりと考へましたにより聊か話が橫道に入りたるの感なきにしもあらざりしも煩を厭はず縷、御話したる次第である、大變に話が永くなりまして御迷惑と存じますが今少し結論的のことを申述べて仕舞ひますから暫く辛抱して清聽を煩はします

朝鮮農村の餘剩勞力消化法 【12】

一等……懸賞當選論文……朱源

朱源氏の感想 貴社よりの當選通知に接しましたが本當に意外のことで身に餘る光榮であります、何等纏つた所論もなく日時の都合で末尾は完結も出來ずに差出したるものであり、且長律と云ふ奥地を背景として書いたものですから勢ひ普遍化を失し果して御社の御需の幾分にても副ひたかを自から疑ふのでゝります。農村更生は餘剩勞力の消化と自給自足であり之が現實化させるのには農民の敎化協同にあると固く信じて居ます。此度の小篇にも自分の平素考ふる處の此兩者を無秩序なりとも申述べたに過ぎません。意義ある御社の企を契機に更に必死の努力を盡し度と存じます(寫眞は朱源氏)

五、餘剩勞力は自給自足

以上述べた協同と農民道(敷地)は農村振興方策の各部分に通ずる方法論的根據であるが、最も重要なる部分方策を述べるならば自給自足と餘剩勞力の消化である。而して自給自足は農村疲弊の原因が交換經濟に織込まれる時に兆してゐるとの立前から一應最もな話である。事實亦土布が工場織布となり草鞋がゴム靴となり堆肥が金肥となる等農家の破弊を加速度的に推進めたものは交換經濟である然し之を更に國家社會全體より察するときは我國人口の半分を擁してゐると云はれる都市人口を農村が市場へ其の生産物を供給せずして誰が養ふだらうか。農村が全然都市に需用を仰がなかつたら一國の購買力が如何なるだらうか。茲で一言するが近時農村運動が熾烈となると共に、動もすれば國家社會全體の利益を離れた農村運動があり勝である。農村運動は恒に國家社會全體の利益と相反せざる限度に於てのみ其の存續の價値がある。前の議會で問題となつた米穀統制や產繭處理問題は何れが非とも是とも速斷すべき場面でないが双方國家社會の大目的を考へない爲ではなからうか。

自給自足は勿論營農資料や生活資料の一部に止まるべきである程度以上徹底することは不可能であり不必要である、近時其の弊の餘りに酷いのは交換經濟の浸入を防ぎ得ざると共に經濟浮華な時勢に對しての一恐苦たるに過ぎないと云つて大きな過はないだらう。

餘剩勞力は暇の事である營農臨に附帶副業をなし何餘剩ある場合を云ふ。即ち生産化し得る勞力である。之があれば有る程更生の餘力がある理で本府增田囑託は『小作農に取つては、暇資本である』と云つてゐる程重要視してゐる。

天賦勞力を利用して生命を保證し福澤に往向ける事は農業の本質である。農民の人生觀とか云ふものも之に見出されるのであつて農業勞働に趣味を覺えしむるには先づ農民道の徹底を心須とする、心から喜び就業せしめる爲である。朝鮮農家の働きの足らないのは周知の事實である。內地の二六八日に對し朝鮮の一六九日正に百三十日近くの差である。右は農業の本質たる繁閑にも依るが恒久的存在も少くない。更に農家勞力を分類して婦女子は、老幼はと部分的に考察すると一段と甚しいものがある樣である。

東洋殊に朝鮮は男尊女卑である勞働が神聖であり尊いものであるのが不變の鐵則であるからには朝鮮の女卑は正に當つてゐる程女は働かない。北鮮は比較的婦女子が勞働すると云はれてゐても婦女子の餘剩勞力を農家全體のそれに比率して見ると左の通りであつて之を一括して對策を講ずるは徒勞とまでは云はぬが著しく困難を生ずる

全餘剩勞力	男	女
三六%	二八%	五三%

昭和八、九年調

一概に餘剩勞力と云つても見方に依つて如斯色々ある、其性質の異るに從つて消化の方法も亦異ならざるを得ない。之を分類して見やう

1 恒久的餘剩勞力
イ、全家的のもの
ロ、婦女子亦いは老幼
ハ、壯丁
2 季節的餘剩勞力
イ、婦女子亦は老幼
ロ、男子

右は餘剩勞力に就てゞあるが恒久的亦は季節的勞力の不足する農家もある、こゝで勞力の完全なる觀察を必要とする

訂正——十八日附の記事と本日の記事と前後したるにつき訂正す

朝鮮を育んだ人々 52

總督府始政廿五周年記念本社事業の一=民間(現住)功勞者紙上表彰

陸軍通譯から出世

金 基 玉 氏

金さんは書堂で五年間漢文をおさめたが、それからは日本語の學習を志し十八歲の時即ち明治廿七年釜山に出て時のわが陸軍駐劄隊につき一年間懸命國語を習つた、學に天分の豐だつた金さんは十分國語に通じて日淸役には軍通譯に採用された、その間更に學習に勉めて、卅年には日本公使館附武官の通譯として鮮內の要地を巡廻したので、すつかり見聞をひろめ、爾來明治四十三年まで軍通譯をなしてみたが、その年の春、辭任して金化に居をかまへ陸軍御用達となり新天地に生活を求めて奮鬪した結果、ついに大を成すに至つた、大正三年の大正博覽會開催に當つては朝鮮貴族有志等と博覽會見物をかねて內地視察に赴き文化の鏡に新知識を百パーセント腦裡に詰め込んで歸鮮しその後は金化郡參事を命ぜられ、金化金融組合評議員に推され、金化面の衞生副長に任ぜられるなど愈よ公人として地盤も出來て益々事業も發展するに至つた、從つて社會事業にも盡力したが、中でも窮民救濟をはかり官民の融和を行ふと共に地方改良に努力したとは非常に顯著であつて、大いに德望をあつめた、なほ養牛の增殖、產業の開發、森林の造成、消防組織の强化などにも力を盡してゐる

現在—江原道金化郡金化面邑內里(當五十九歲)

新刊紹介

婦人倶樂部(新年號)本誌に新記載の連載もの『合歡の並木』加藤武雄『片羽鳥』川口松太郎『無明有明』吉川英治の三大篇の登場讀切ではあるが長谷川伸の股旅もの『お安兼姿』も傑作である▲映、畫界の人氣男優總出の大座談會は面白い『小櫻葉子と靑木しのぶ母子愛物語』『夫の世に出るまで—內助の功物語』は感動さゝれる讀物だ▲お正月もので『新年の來客の上手なもてなし方』『新年用活花材料取合せ方と水揚法』『お客向家庭向新年料理作り方』『栗島すみ子千葉早子さんに新年美容の秘訣を聽く會』など何れも役に立つ記事『中年婦人の美容秘訣公開』『姙娠中の心得と安產の座談會』は婦人方には必讀の重要記事、グラフの『女性一代寫眞繪卷』は西條八十の勢明な詩が力强い魅力を示してゐる▲附錄は『防寒編物と春向編物』『童謡歌謠流行歌全集』の二冊に例の凸凹黑兵衛がまたついてゐる

若草(新年號)小說—接吻についての告白(下村千秋)逃げる記(丹羽文雄)結婚の敵(豐田三郎)お嬢さん(吉木鐵太郎)狂犬(坪田讓治)他(澁谷方雄)花の湖(川端康成)のほか三六年度に招聘するもの(四氏)處女作の新春(文壇九十九家)一九三六年チヤキチヤキコント集(三氏)等(定價三十五錢東京日本橋室町熟文館)

詩人(新年號)一九三六年詩論座談會(出席十氏)詩における象徵(新井徹)詩の新定型(北川冬彥)詩作法の文獻について(外村史郎)詩作品十篇、プーシキンの研究、新體詩の草創時代研究等のほか附錄に大正、昭和詩壇史、全國詩人住所錄がある(定價四十五錢、東京、京橋、銀座、金剛閣ビル文學案內社)

婦女日記 新四六判上製、婦人向の目ざめるやうな裝幀である、全卷オリーブ色印刷、內容は東京、大阪中心の名勝地及ハイキングコース案內、東西少女歌劇生徒の名簿とそのニツクネーム等を記載、その他婦人の常識全般を記載(東京日本橋本町博文館)

コンブティー(粉末昆布茶) おいしい保健飲料 大阪北區曾根崎 寶屋商店

債券 五割利殖法

靈術 帝國神靈學會本部 會長 星天學師

スルメ延す機械 本機を使用すれば二三錢のスルメが十五六錢に賣れる 手動力 家庭用 カタログ進呈 大阪市港區福田町二丁目 石村工鐵所

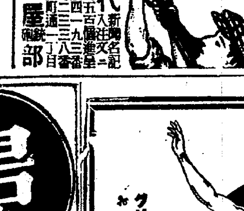
無稅證明書附 農林省各府縣御承認 懸賞式空氣銃 特價提供 高級ダイアナ式 十円以上廿八円 御小賣 カタログ要ス 無代進呈 東京屋銃砲部

メリヤスの御仕入は 安い信用ある 帝國競賣通信部へ 大阪市東區博勞町四丁目六

射的人形 京人形 製造卸 桂正次商店 京都市東山線五條

饅頭燒機械(聖型錄) 日本で初めての特許自動饅頭燒 大阪西成區

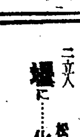
明るいランプ 充電簡單 費用=0 自轉車手提用ランプ 昭明式蓄電池充電セット 大阪市西區北堀江上通 昭明工業所

景品付 上 一本日賞品 ヤマサ醬油
十六立入 樽に…味の素(小罐)
八立入 罐に…ベルベット石鹸一個とハーブ洗濯石鹸一個
二立入 壜に…化粧石鹸一個
○朝鮮全道

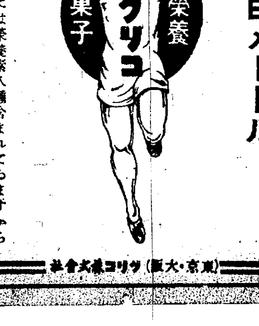
一粒三百メートル 榮養菓子 グリコ GLYCO
グリコには榮養素八種含まれてゐますからお子樣方のおやつにはこれが一番です。
五錢・十錢
東京・大阪 江崎グリコ株式會社

カゴメ ケチヤツプ 斷然うまいで 和洋御料理にかけて美味しく召上れ
名古屋市外 愛知トマト製造株式會社

お正月の盛裝にはゼヒ 金鶴香水 ¥.38 .55 1.20 丹頂チック本舖

南鮮三版

仁川高女 音樂室家事 實習室完成

【仁川】高等女學校では普通教室、家事實習室、作法室などの増築工事が出來上がつたので、十七日正午國富觀測所長、吉岡稅關長、加藤海事出張所長、熊崎署長その他父兄會幹部者などを招待、まづ作法室で卒業生のお茶の點前があり國富、吉岡、加藤、熊崎の諸氏初めて？のことらしく孃さん方の前に眞赤となつて面喰ふなど、賑ひて生徒の手料理の午餐があり極めて和やかな會であつた

進永小學校 二十五周年 記念式擧行

【進永】小學校は本年四月開校廿五周年を迎へ、これが記念事業に皇太神宮を校庭內に奉祀することになり同窓會並に保護者會で建設中であつたが此の程完成したので去る八日午前十時から記念式典と共に鎭座祭を執行、森田校長寄柳種吉管理者の挨拶、金海郡守、前校長上田槌五郎氏等の祝辭の後ち功勞者の表彰、記念事業の一つ進永小學校廿五周年史編纂委員の任命等あり引續き祝宴に移り午後六時散會した因に表彰者は左の如し

▲銀盃一個管理者寄柳種吉氏評議員米倉平七氏青年團長福本良助氏

▲感謝狀（木盃一個）水野元氏日野四長輝氏上田槌五郎氏、岩永貞夫氏、吉田威鷹氏、楢澤龜五郎氏、水上惠作氏、松原又四郎氏、小野皆民氏、飯塚太三郎氏吉田禮一氏、同窓會、保護者會▲廿五周年史編纂委員 委員長森田校長、學校職員、石井直氏、島崎信次郎氏、吉田禮一氏福本良助氏

統營沖に築磯 漁組の手で 魚族の繁殖

【統營】郡內山陽面漁業組合では魚族の繁殖を計るべく豐和里、昆里の兩里沖に築磯を設ける事となり金理事以下職員を動員工事に努めてゐる

銀盤上の太公望―廣州スケッチ

躍進釜山の貿易

彼方の國々から 特產品注文殺到 琺瑯鐵器や電球硬質陶器等々 輝かしき今年の足どり

【釜山】釜山の對外貿易は琺瑯鐵器、電球、硬質陶器の飛躍によつて豫想以上の鮮產數字をあげつゝあるが蘭領殖民の防遏にかゝわらず今度はアフリカのラゴス市カムサン商會より商工會議所へ宛て十七日釜山における琺瑯鐵器、硝子、硬質陶器その他日用品の取引照會が舞込み同所より直に詳細な回答をタイプに叩いて發信し、取引斡旋の勞をとる旨、萬事ＯＫの返事を出した鮮產品が南洋、アフリカ、印度方面へ商圈を擴大する矢先き引續く取引斡旋の依賴に昭和十一年度の貿易戰線に大きな希望をもたらしてゐる

蔚山佐川間 開通祝賀會

【蔚山】史蹟と風光を誇る待望の東海南部線蔚山、佐川間は十六日から開通、蔚山祝賀協贊會では當日午後一時から新裝の蔚山驛構內に釜山、慶州、東萊並當地の官民有志五百餘名を招待し盛大な開通祝賀會を開催、定刻協贊會長の挨拶、鐵道局長代理再工務課長、釜山鐵道事務所長の挨拶、慶南道知事、立石釜山商工會議所會頭、蔚山、東萊兩郡守、李道會議員の祝詞につぎ祝電の披露があり閉式引續き盛大なる祝宴を催し二時閉會した、當日は蔚山驛前、蔚山煙火を打ち揚げ、舞踊を新町前二ケ所に設け妓生や少女の舞踊があり邑內には祝賀行列で空前の大賑ひを呈した

安東義城間 鐵道敷設 安東の有志 要路に陳情

【大邱】安東の有志大井利三郎、權昌長、權道會議員等は十八日道當局を訪問、安東、義城間の鐵道敷設につき意見を述べ直ちに上城鐵道局並に關係要路を歷訪中央線の延長に對し急速なる實現を要望陳情することになつた

京東鐵道株 仁川の引受株大體 滿株の見極めつく

【仁川】京東鐵道の水仁線敷設に伴ふ增資株四萬株のうち二萬株を受益地元仁川で募集することゝなり、既報の如く商工會議所が主體となりそれに府會から村田府議外十氏が應援、十六日から仁川の名譽に賭けて募集に全力をあげてゐるが、締切の二十日までには殆んど募集を終る見込みで、十八日正午現在の募集狀況は一人で引受一千株一名、同五百株十三名などの大口もあり、目下加藤平太郎氏、力武黑右衞門氏に大口引受の交涉中で朝鮮人側に於ける四千株もほゞ募集の見當がつき十九日までには是非完了するやう歲末の街に最後の活動が續けられてゐる

母なき家の孝行娘 フラッパアー娘に活教訓 感嘆同情を湧かす

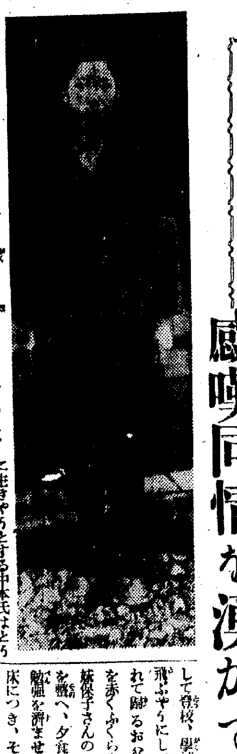

【仁川】母なき家をさゝへて、凍る冬朝早くから夜おそくまで豆々しく働く感心な女學生がある、彼女には薔薇色の夢もない、唯父と妹のために乙女の命を犧牲にしてゐる、フラッパアー近代女學生氣質橫行時代に捧ぐまさに活きた教訓……この隱れた孝行美談は感激した街の人が學校に投げ込み、さらに學校の調査で明らかになつた

×　×

土木請負山□商會現場濱町七中本安太郎氏は內緣の妻明石トツさんが先妻が殘した仁川高女三年松組敏子さん（十六）や寺町小學校三年保子さん（一〇）を虐待二人の娘が亡なつた母の佛を慕つて泣くのでたまりかね九月頃別れ話を持ちかけた、敏子さんは日頃こわい繼母ではあつたが父に泣き縋つてとめたが愛兒に生きやうとする中本氏はとう／＼トツさんと別れて終つた、それからといふもの敏子さんは家事一切を引受けて主婦の役目を果すやうになつた

秋風そよ立つ九月頃から凍る今日もなほ朝は六時頃起き掃除や朝の支度を整へ、おまけに何時も歸宅して晝食をする父のため、その用意までして、サテ妹保子さんやお父さんを送り出し後始末をすまして登校、學校が退けると一目散に飛ぶやうにして家に歸り仕事に醉れて歸るお父さんと、寒さに頰を赤くふくらませながら歸つて來た妹保子さんのため溫い夕餉の支度を整へ、夕食が終り二、三時間の勉强を濟ませた頃お父さんや妹は床につき、それから縫ひ物や洗濯――薔薇色の夢を追ふ年頃の敏子さんは、かうして家事と勉强に一日を捧げ寢るのは十一時か十二時頃、此頃の寒さに敏子さんの手はアカギレや霜ヤケで膨れあがり血さへ滲み出てゐる時がある敏子さん家の事情を知つてゐる一部の級友は美しい友情で敏子さんを慰めたり態々仕事の手傳ひに行き陰ながら受持の園勝先生を感激させてゐた（寫眞は中本敏子さん）

伊藤校長の話 みも知らぬ街の人が中本敏子さんの孝行振りに感激したと學校に知らせて與れよく調べたところ今時珍しい敏子さんの行動に感心してゐる處です、成績も惡くなくむしろ優秀生です、一日も早く中本さん一家に幸福な日の訪れるやうに祈ります

珍しや牡丹雪 一センチ五も積る 十七日の大邱地方

【大邱】大邱測候所發表＝大邱地方では十七日未明四時七分から雪模樣となり牡丹雪がちらついたが午前十時まで積ること一センチメートル五（約五分）に達し、またゝく中に銀世界と化し、美しい情景を呈した、この雪を降らしたのは支那東海の低氣壓で前夜台灣沖から北東進した爲め海峽から西日本一帶は暖雨を催はしたが大邱地方では雪となつたもので降雪區域は慶南の北部から慶北一帶に及んだ

◇淸州 初雪「淸州」四週に入つた十七日淸州地方は午後四時頃から雪片がチラ／＼降り出したが夕刻頃から遂に大降りとなり一面の銀世界化した、これが今冬の初雪である

京仁線の復線化 京城大田間一足先の着工で 一兩年遲れる模樣

【仁川】京仁兩地の熱望である京仁線複線化は昭和十二年までに實現を期する計畫であつたが、最近貨客の輻輳を來してゐる京釜線中京城―大田間を一足先に、大體明年から工事に着手する豫定になり京仁線複線化は再び一頓挫を來す模樣である、併しながら仁川―永登浦間は直ちに復線化し得るやう蒲栗、地盤の用意も出來て居り唯枕木とレールと、砂利を入れる許りで、去る十月末までに復線化の際に於ける技術的實地調査や路線に關するコンデションを詳細調査を遂げた模樣もあるので、復線計畫は全く沙汰止みとなるやうなこともないのではないかと一縷の望みが托されてゐるが、萬一復線化が一、兩年中に實現しなくも貨客の殺到全鮮で第二位と云はれる上仁川驛舍の擴張、ホームの改良を行ふやう高田上仁川驛長が鐵道局に上申したが、これに對する本局の意向は既定方針を變へず京仁線複線化迄は手を染めぬらしい

金泉名刺交換會

【金泉】恒例の金泉邑年頭名刺交換會は會費五十錢を添へ來る廿三日までに申込まれたしと

釜山鄉軍の縺れ 會長田代氏辭表を提出 遂に後任難に陷る

【釜山】內部の動搖が漸く鎭まつてゐた釜山在鄉軍人聯合分會では最近に至り會長田代虎太氏が辭表を提出し爾餘の幹部の留任勸告も動かせぬので聯合分會では十七日聯合評議員會を開催し善後對策を協議したが後任會長の物色難に陷り結局分會各幹部の總意に依つて決することになつた、然し會長後任に關しては從來全鮮唯一と稱せられた同會もその後內部に紛糾せる事情があり簡單に解決されぬ觀測が行はれてゐる

水產品製造 加工講習會 水產試驗所に委囑 釜山府で開講決定

【釜山】府では府內に於ける水產品の經濟合理化をはかるため道水產試驗所に委囑して釜山漁業組合員に製造加工に關する講習を本月初旬から開始し鰯等の主要水產たる鰯、いわし、小鯖、カキを始め肥料同樣に利用される雜魚類に至るまで煮乾し、鹽乾、その他利用され得る範圍にわたつて理論と實習の兩方面から指導を行ひ生產の改良と價格の維持に努力明春一月末まで講習を續ける豫定である

冬休みを 花嫁稽古 仁川高女校 最初の試み

【仁川】高等女學校では二十二日から明年一月十五日までの冬休みを利用生徒に〝生きた家事の見習ひ〟を十分させ、二十五日の短期間に家庭で所謂小花嫁さんになる稽古をさせるため特に三、四年生の家庭科生には學科の宿題を課さぬやうにしてその代りお母さまやお父さまのお手傳ひをするやう各受持教諭から生徒に訓示をする筈で、お正月料理なども出來るやう同校で實習の時獻立をつくり一斷學校で腕ならしをし早速この暮れに役立たす計畫を樹てゝゐるが教育の實際化を目指す同校の新しい試みは父兄から歡迎されることであらう

慶北共勵組合打合會

【大邱】慶北道の農振運動は關係知事着任以來一部方針の改正をなし大いに實績擧揚に努めてゐるが明年度は愈よこれが十ケ年擴充計畫の第二年に入り共勵組合の如きは愈よ本格的になるのでこれ等に對する府內郡部の意見を總取すべく來る二十日道會議室に於いて打合會を開くことになつた

統營小學校 改築に決定 總工費五萬二千圓 近く起工の段取り

【統營】波瀾を捲き起した公立小學校の校舍移轉は北新里敷地の地均し工事に着手したが一般の要望を入れて舊校舍をそのまゝ移轉せず改築することになり總工費五萬二千圓の起債方を道當局に申請中の處去る十五日附で認可があつたので年內に移轉改築工事を入札に附することになつた

全鮮に流感 荒れ狂ふ 仁川も警戒

【仁川】寒候不順と氣候の急降下に伴ひ各地に流行性感冒が續出してゐるので、仁川署では衞生組合聯合會、府當局と協力「冬の暴君流感」豫防の徹底を期し病魔を一歩も仁川に近づけまいと宣傳ビラを配布する外流感の調査を勵行なく行ふなど積極的に乘り出すことになつた

朝鮮漁船改良 全動力化目指して その建造費三百十四萬圓 慶北十年計畫成る

【大邱】慶尙北道では今秋以來各漁業組合並に邦に命じて朝鮮型漁船改良十ケ年計畫樹立に對する諸調査を行はしめてゐたが愈よこれが資料を集成したのでこの程基本的實施計畫の決定を見たが實施は昭和十一年度から優良漁船に改良さるべき隻數は三千六百六十八隻その建造費三百十三萬八千五百九十圓を擧げてゐるがその改良方法は先づ從來の朝鮮型漁船は改良朝鮮型に改良朝鮮型は內地式優良漁船型に改良せしめ向將來全部の動力化に努めるといふ理想の上に樹てられたもので將來慶北漁業に一エポックを劃さうといふのである

大邱高女 新學期から 四年制實施

【大邱】大邱高等女學校學年一年短縮四年制實施に就いては豫て府會で決議を見るに至り府當局に於いても愼重考慮中であつたが愈よ明春四月の新學期から實施されることになる模樣でこれと同時に上級學校進學の希望者のためには明年入學生から補習科が設けられる模樣である

乞食の母子燒死 焚火が着衣に燃え移り 大田榮町下の悲劇

【大田】住所不定乞食金千年（二五）は數日前慶北敎論方面から大田に流れ込み榮橋の下で土幕生活を續けてゐたが十四日夜の酷寒に千年は焚木拾ひに出かけ留守の長男富善（一）は焚火中、風のため火は親子の衣類に燃え移り狂つてゐる內に千年が歸つて消し止めたが兩名は全身に大火傷を負ふたので大田署では非常に同情し府と協議の上鮮敎總督府に收容手當中であつたが妻は十六日實母は十七日死亡した

代作種穀 五千石配給 全南で準備

【光州】全南道では今夏の旱害地方水稻作付不能地方に對し代作種穀の配給並に種子の貸付をなしたが更に補配給の必要を認め國庫補助を申請してゐた處八萬八千三百七十一圓の補助內示に接したので罹災民三萬二千四百十一戶、面積一萬四千七百二十八町五反步に對し種子量四千九百九石五斗一升を貸付することに決定し目下配給準備中である

富川にチフス

【仁川】富川郡蘇萊面末面里鄭一龍（二）外同面居住の四名は十八日腸チフスと認定、直ちに同部落民三百名に豫防注射を施行した

枕探し

【淸州】去る十三日夜慶北高靈邑內旅人宿宿泊人李南華（三〇）は枕探し犯人で同宿……

お相撲の基本體操 綾瀨川關の指導行脚 〝相撲裡里〟に乘り込んで大氣焰 健康日本の國技を禮讃

相撲全盛期に入らんとする明治三十年山形の一寒村から身を相撲道に志し十五歲の少年田宮東州坊が大戶平大滿の地方巡業に投じ、常陸、梅の全盛時代駒、國見と伍してぐん／＼出世し太刀山橫綱の時大關の人氣相撲として全國に綾瀨川の名を轟ろかした、その關取が『相撲裡里』の地にヒヨッこり五尺九寸、三十貫、五十四歲とも見えぬつや／＼した顏を現した、以下十五日明治旅館の一室で本社の永井支局長と對座の話

國技相撲道が段々淋しくなつて來た、と同時に赤だの共產だのと思想が妙に變つて來る世の中になつた、けれ共何ぼそんな奴等が寢言を言つても神國日本は斷じて動くもんぢやない、皇道日本が身ゆるぎ一つするもんぢやない、この思想の變な奴等を見てごらん、碌な面の者はない靑いヒヨロ／＼の妙な髮を鼻の邊まで伸ばした蟷螂の怪物見たいな奴ばかり、つまり健全なる精神は健康なる身體に宿るつて言ふ寸法ですネ、日本相撲道が國技として威張るのはその道の精神と健康をめざす理想運動にある、いろ／＼とそんなところを考へてどうしても國技を盛んにせねばならぬ、が外の事と違つて裸になれ、表に出ろ、裸足になれ、といつても、これやた易く誰にも出來る事ぢやないし人も厭がるし、いろ／＼研究の結果相撲基本體操をあみ出して各方面にその實地指導に出てゐるわけで自分も鮮滿方面に出て來たんですが、裡里は全鮮で相撲の盛んな所だと京城できいて來たのです、當地農林學校へも二日間行つて敎へましたし、小學校の兒童にも見せたいと考へてゐます、頭山先生や荒木大將西周中將、貴志中將、鳩山さんその他の方々からも贊同を得て『國家の爲に大いにやれ』と激勵して頂いてゐるので、僕はどうせ相撲取り一生を相撲報國のつもりでかうしてやつてるんです、さうですネ僕が相撲に入りたいと思つた頃はあの當時相撲が盛んで祭にも百姓の暇にも相撲より他に遊び事のなかつた頃で、其頃地方巡業の力士さんといつたら先づ／＼地方の人氣の中心で、相撲行列といつたら隨分派手なもので關取となると馬上豐かに花をはねてつや／＼した大たぶさ涼しくシャン／＼鈴の音高く舊句を朗らに唄つて通つたもので、田ン甫に働いてゐる者はみな仕事をやめて路傍に集つたもんですよ、まあそれにあこがれて僕も一行に無斷で飛び込んだんですが、當時一日打ちの旅巡業と來た日にや汽車はない十里、も十五里も足に豆を出して夜通し步く事もあつたし、稽古と來たら棒でなぐられながら何十番も一心にやり夜は親方の按摩取りや洗濯とそれは／＼一と通りの苦行ぢやなかつた、おまけに飯はぐづ／＼してると喰ひはぐるといふ譯で今の弟子とは比べになかつた、だからこそ當時の力士は意地もあり根もあり、まあ見事なものも出來たのでせう、時代も變つたから今そんな無茶も出來まいし、又したとて外國輸入の面白い競技がどん／＼來るのに押されるだらうが、何とか一番考へ直す必要がありませう、裡里の農林學校もいゝ選手が三人卒業するので殘るのは一人だが、この一人はいゝ取手だ、惜しい事には少しくせがつき過ぎてるがこりや今更仕方がないから、その間のいゝ點を伸ばす樣に話しておきました、あの一人がしつかりやればぼ／＼後繼が出來て來る

話は次から次に國粹團、大本教、人の道、天理敎、印度旅行、軍艦生活、國技館、男女問題と豐富な關取の話題は夜の更くるを知らない、山形名物『かづの子の味噌喰ひ』も大方三百目が殘り少くなつたコップでグイ／＼やる酒は十八本目が運ばれる頃前稽古をやると反り直つて

神代はるけき昔より
大和島根の益荒男が
體と胸とを鍛へたる
雄々しき國技相撲道ヨイシヨー

と朗かに唄つて愉快々々と胸をゆすつて大笑、往年の力士綾瀨川山左衞門の健康を祝し十二時再會を約して別れした

淸州刑務所廉賣會

【淸州】刑務所では來る二十二日午前十時から午後三時まで刑務所構內で製品廉賣會を催す

慶南辭令

敍勳六等授瑞寶章 蔚山郡守 李必東
南陽小學校長 小柳榮作
靈城普校長 有松耕平
靈北岡 村上段次
南山郡內務主任 吉田重治
釜山第三小訓導 高木敬恕
敍勳八等授瑞寶章（各通）
慶南道屬 中澤源次
總督府出向を命ず

大邱バス 時間延長

【大邱】大邱府營バスは來る二十一日から三十日まで現在の午後六時までを午後八時までに運轉時間を延長する

【大田】大德郡農村振興委員會は二十一日午前十時郡會議室に開催

◇【群山】府では十一年度豫算を一月早々から編成に着手する筈

◇【淸州】邑では來る一月一日の名刺交換會は午前十一時から郡廳公會堂で擧行に決定

◇【大田】土曜會の忘年宴會は十七日午後六時富士家で開催終會

登錄商標

龍角散

1 効果が最も迅速です
2 絶對に副作用がありません
3 香味が非常に爽快です

龍角散の適應容體書

（咳嗽）／たんにて常にゴホンゴホン惱む人
（喘息）／ぜんそくにてゼイゼイ息切する人
（頓咳）／せき頻に出で夜中オチオチ眠兼る人
（流感）／流行感冒より起るたんせきの人
（肺病）／肺病にて常に力なきせき出る人
（血痰）／たん臭氣を帶び時々血の混る人
（音聲）／音聲のかれ又は咽喉の痛む人
（小兒）／百日セキ又ははしかせきの小兒

其他ドレホド難症の喉咳も凡そ一二週間連服せば効果速に顯る

定價
二日半分 二十錢
四日分 三十錢
八日分 五十錢
十八日分 一圓
四十日分 二圓
六十五日分 三圓

發賣元 東京市神田區豐島町 株式會社 藤井得三郎商店 振替東京九一番 電話神田(25)

▽全國各藥店にあり▽

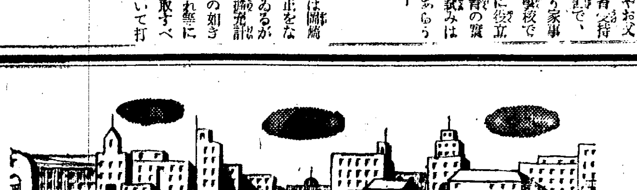

たんせき ぜんそく

都會も田舍も龍角散の御用意を要する季節となりました。たんせき、ぜんそく百日咳ばかりは、輕微と思つても油斷がなりません。半日にして忽ち變症の重患に陷る場合があります。一刻、半刻を爭ふ否たとへ數分前にても、良藥龍角散を氣付いたら速に服用され其憂目から逃るゝことをお勸へ下さい。呉々も御要心を祈つて置く次第であります。

並に子供の「百日せき」は、油斷すると肺炎、肺結核に變症いたします。御警戒なさいませ。

惠比須顏のサラ・マン氏 出ました咸北道廳の賞與

【羅南】咸北道廳の年末賞與は十六日一齊に發令された 高等官十一割、判任および同待遇十四割五分、巡査十六割七分、雇傭員二十割が平均で、高等官級は昨年よりも少し率が落ちてゐるといふ、この日一日は怒つた顏が一つも見えなかつた

肥料講習會

【羅南】咸北道農會主催の肥料講習會は十六日城津を振り出しに十七日吉州、十八日明川、十九日鏡城、二十日富寧、二十一日會寧の各地に開催されるが講師は道農務課石塚技師、山田技手の兩氏

移動式の簡易學校で 地方民の心田開發

平北道の振興妙案『農道學院』 新春早々から開設

【新義州】平北道では新春一月十日を期して『農道學院』を創設し平北道內一圓に亘る農村中堅人物と中堅青年の養成に大馬力をかけることになつた、しかもこの『農道學院』は全道內に呼びかける性質上、一定地に設置せず期間を一ケ年として逐次移動せしめ各郡守を院長としてその地元の人格者を講師とすることに決定、每年五個以上の指導部落內に指導分所と分敎會を設け『農道學院』の指導下に徹底的な心田開發を試みることになつた、第一番の設置地は泰川郡東面延中洞指導部落內と決定し既に講師として元道立師範學校の鮮漢文科擔任敎授白濱氏を推すことになつたが、これが開校の曉は泰川郡に於ける農村の淳風美俗の發揚、農村振興公民的訓練、農村家庭生活の合理化をはじめ中堅青年の誕生に多大の效果を收めるものと期待されてゐる、何分一ケ年學校ともいはるべき『農道學院』の移動式開校は平北最初の企てゞあり躍進の途上にある平北農山漁村の更生に更に一層の拍車をかけるものとして非常に注目されてゐる

清津に尙武會 記念大會を一月に開く

【清津】清津署の新築等に伴ひ堂々たる武道場が新設されるので田中署長はこれが利用について府內武道同好者に呼びかけてゐたが愈よ尙武會を創設することゝなつた同會は柔、劍、弓道を綜合して成人、少年の二部に分け、この年末から同武道場で猛練習を行ひ一月中に華々しく發會記念武道大會を開催する豫定である

坡州の農倉 近く滿庫

【汶山】坡州郡農會では汶山農業倉庫、金村支庫、奉日川支庫の三倉庫を有し、その總坪數九百八十八坪、收容力三萬九千五百二十石であるが籾の保管料一叺二錢で火災保險料は農會で負擔しその上保管籾に對しては東拓から資金融通の便宜があるため倉庫利用者が頗る多く去る十日現在の在庫高は汶山倉庫一萬三千七百九十八叺金村支庫二萬六千九百八十八叺奉日川一萬七百二十叺で今月末日までには滿庫となる筈で約一萬二千叺の超過申込分は收容不能になるわけである

警官講習終了式

【羅南】咸北警察官講習所では來る廿一日朝鮮人巡査三十名の講習修了式を擧げる

興南の火事

【興南】十四日午後二時興南邑中天機里韓列永(三〇)方から出火隣家まで二棟全燒した、損害約五百圓

鰮油からバター 興南朝窒の研究大成功

【咸興】興南朝窒工場ではかねて研究中であつた『鰮油から人造バター製造』に成功し、この程その試製品の試食を咸興某料亭に依賴した所、從來の北海道バターに比し全く遜色ないとの好評を博した

筏が流れず 莫大な損失 長津江水電當局に 補償金增額を要求

【新乫坡】長津江の流筏は每年五月から十月下旬迄が最盛期であるが、今年は同期間に黃田里の長津江水電堰堤工事のため水量激減して流筏が出來ず降雨增水の際僅か二三回流下したゞけなので目下民間木材業者だけで約一萬八千尺締の殘材があり、これ等は明春解氷を待つて流筏するとしても爺材として扱はれるため一割以上の損失でその他諸經費用も嵩み、加ふるに堰堤竣成後は筏夫の賃銀が非常に高くなるので一尺締の損害額を二圓五十錢とみても莫大な損失である、それに對して水電側では四萬圓足らずの補償金を出すことになつてゐるがそればかりでは燒石に水で業者の死活にかゝはる大問題なので近く營林署の早川流筏係主任が出張し、水電會社當局に補償金の增額方を交涉することになつてゐるが會社側では果してそれに應ずるかどうかその成り行は重要視されてゐる

更生モヒ患の恩返し

【咸興】遂に更生したモヒ中毒患者の恩返し——咸南で最初に麻藥類中毒患者救濟期成會の出來た利原郡警察駐在所首席照山光夫警部補は去る十一日長逝、十三日葬儀を執行したがその葬儀には今春收容治療したモヒ中毒患者二十餘名の內現在內地にある一名を除く外の全員が各自弔旗、香奠を供へて參列し身心ともに完全に更生した實證を示した

町內總代の聯合會 咸興に生る

【咸興】府では全府町內總代聯合會を組織し、每月例會を開いて町相互の連絡を圖り、一致した意見は當局に具申要望してその達成を期することになつた、なほ事務は當番制度で六人宛これに當り任期は六ケ月である

聯合匪と激戰 八名を殪す

【咸興】對岸通化縣駐在の滿洲國步兵二ケ聯隊は十六日臨江縣界で約二百名の共產軍と遭遇し約三時間に亘り交戰、賊八名を斃し二十餘名に負傷を負はせて擊退したが滿軍側は二名の下士が戰死し將校一名が負傷した

お勝手元に餘裕 新規事業も相當にやれる 清津の明年度豫算

【清津】府の明年度豫算に就ては過般來各課で事業槪算書を作成中で近く全部纏まる筈であるが明年度は各方面の好景氣による自然增收と起債償還の繰延等により財政に相當の餘力を見出し得るので新規事業もある程度まで認められる模樣である、なほ明年度實施の必要とする事業は幹線道路の鋪裝、隔離病舍の新設、汚物費增額等

內鮮滿の若人らが 嬉し、固き握手 全滿の模範として生れた 龍井國防青年會

【間島】全滿に魁け最も理解ある內鮮滿青年の融合團結によつて結成された龍井國防青年會は去る十五日午後一時から間島公會堂で發會式を擧行した

會する者、會員五百十六名、來賓には延吉地區隊司令官憲森中佐、金商軍司令、永井間島總領事、小川警察部長、鈴木協和會間島事務局長、その他在龍各機關の代表を網羅し定刻龍井協和會松前理事司會の下に日滿兩國々旗に對し最敬禮をなし、谷田龍井協和會辦事處長開會を宣し次いで國際標語脫退當時の勅諭及び滿洲國皇帝陛下建國の勅諭を捧讀、經過報告、中川龍井憲兵分遣隊長の挨拶、憲森中佐の訓示、會員の宣誓、來賓の祝辭祝電及祝文朗讀等あり近來稀にみる盛會裡に午後四時式を閉じたが會員は『我を捨てゝ大道を步むことを主眼』とし名實共に滿洲第一の模範的國防青年會たらんとの意氣込みで前途多大の期待がかけられてゐる、なほ初代會長には曾つて鮮內にあつて幾多の經驗を有する許鹿氏を推薦し副會長には內鮮滿人よりそれ〴〵一名宛を選ぶ筈で發會式終了後直ちに會員のみの協議會を催した

咸南に新財源

【咸興】第二次第三次の窮民救濟河川改修事業の結果尨大な廢川敷地が地元農民に利用され、この貸付料が初年度の今年は約五千圓見當であるが、三年後には三、四萬圓になる見込みで道では早くも新財源の用途を考慮してゐる

茂山憲兵分隊檢閱

【茂山】羅南憲兵隊長による茂山憲兵分隊の檢閱は去る十五、六兩日嚴密に實施されたが成績良好であつた、なほ石田隊長一行は十六日午後五時茂山を歸任した

網すき

【西湖津】今年の漁期は豐漁に終り、南鮮出漁の人達は旣に歸鮮し、いよ〳〵冬籠りに入つたけふ此頃ではあるが、魚市場の建物の風をさけた日溜りでは早くも網すきに餘念なく南鮮出漁の人達の豐漁を念じつゝ來年の準備にいそしんでゐる

農業と畜產 技術員の評定 孫知事熱意の訓示 新指導精神を高調

【春川】農村振興、農家更生運動に着々實績を擧げつゝある江原道では更に各機關の連絡協調を圖るためさきに初等學校長會議に引續き農業學校長及び農業技術員會議を開き更に十七、十八兩日農業技術員會議を開催中であるが劈頭孫知事は農業畜產に對する實績の槪略を述べ總ての計畫を悉く更生部落を對象としこれに集中的指導を加ふることにしたい、各位はこの際斷然舊來の弊を破つて新たな指導精神を確立し各機關がこの方針に基き指導することによつて更生計畫の全面的擴充を圖られたいと熱心に訓示し各技術員何れも緊張懇談して協議を遂げた、なほ蠶業關係の議事々項は左の通り

◇指示事項＝指導機關の連絡協調、桑田肥培、綠肥普及、桑田實態調査、朝鮮製絲業令實施

◇注意事項＝蠶種配給連絡、蠶共同販賣不正事件防止、上簇改善徹底

◇打合事項＝桑樹植栽方法、火田地植桑獎勵、桑田改作會々則、通蠶養育規程

北海道 明太漁業視察

【咸興】咸南水產物の王座を占める明太漁業は漁獲、加工處理並に取引等に將來改良研究を要するものがあるので道水產會では三年以前から北海道の明太漁業を調査する計畫をたて、これまで延び〳〵になつてゐたが愈よ新春早々左の要領で決行するとになつた 視察團員十名以內とし一人につき五十圓の補助を與へ菅原主事引率の下に一月十日頃出發、同三十日歸咸の豫定、視察地は函館、小樽、札幌、釧路、千歲、室蘭等で視察者は國語を解するもの

盜難豫防打合會

【長淵】長淵警察署では年末の盜難豫防對策打合會を去る十三日午後一時から各官公署代表者、金融業者商店主等二十餘名を同署に招いて開催、古賀署長から希望事項を提示し一般に意見を聽取した

前署長のため 病氣平癒の祈願 慕はれる澤村さん 慶源署に美談生る

【慶源】國境の冬の布陣として突如發令された第一線の署長異動で澤村慶源署長は茂山に榮轉したが氏は警備の神樣といはれ對岸の匪賊等には鬼署長として恐れられた程の敏腕家でその反面人情に篤く在任僅か一ケ年餘の間に各方面に遺した功績は大きい

今回の異動が發表された時氏は平素の激務が祟つて病魔に冒され臥床中であつたが責任感の强い氏は病床を蹴つて起ち、去る十三日新任地に出發したところ途中病勢募つて已むなく京城大學病院に入院することになつたこれを聞いた慶源署員一同はいたく心配し鄕軍、消防組代表者及び官民有志とゝもに十五日早朝慶源神社に詣でゝ平癒祈願をこめたといふ床しい美談がある

なほ後任として咸興から榮轉した木村新署長は十四日着任した

(寫眞は澤村前署長)

麗はしい人情美 醫は仁術の よいお手本

【咸興】醫は仁術なり……數年前までは咸興丸二醫院事務長として羽振りをきかした咸興府錦町飯田重德氏が宿痾の胸患募つて病床に幼兒二名を殘して逝いた前後の人情美談である

今秋咸南から轉入開業した醫師稻葉茂雄氏は開業以來二箇月その主治醫として獻身的看護を續け飯田氏死去の當夜は咸興今冬の記錄的な寒さに火鉢さへないお通夜をねぎらふ酒食を運ぶやら診療費以外に厚い香奠を供へ弔問客のために自ら宣傳を行ふ等遺族をなぐさめた、また咸興丸二醫院は飯田氏丸二時代の僚友な縁故から悲慘な遺族の境遇に同情してその歸鄕旅費を贈呈することに決定、十七日梶田會長が弔問贈呈したので遺族も後顧の憂なく歸鄕することが出來た

豐庫江原道の山の幸海の幸

空しく開發を待つ 尨大な寶の山

頭痛の種は火田民の指導 伸びるお山の國

伊川郡の卷 ここは江原道の西北端、咸南、黃海の兩道と背中合せの伊川郡——江原道廿一郡中随一とこの郡だけは人跡未踏の地が多くそれだけに何が飛出すか判らない面積百十方里餘の約八割三分は山林であるが西部臨津江に沿ふ地方は廣い平野を展開し隣接三道に移出される有名な伊川米は大部分が此の沃地から作り出される、農地だけに郡民は淳朴であるが民度未だ低く總住民の二割一分は山を燒き地を荒す純火田民であるため郡當局の苦勞は一方でない、何は兎もあれ食糧の充實が先決問題なので郡では優良品種の普及、正條植獎勵、苗代改良によつて產米の增殖を圖ると共に特產粟や大豆等田作改良に全力を注いでゐる畜產も却々盛んで就中牛は鐵原郡を向ふに廻して覇を爭ふ程で增殖改良施設としては種牡牛契、種牛生產地區の設定或は地方費補助畜殖牡牛の預託等があり昨年中の牛の賣買價格六十五萬八千七百六十二圓、その頭數一萬三百四十三頭に達してゐる、然しなんといつても郡の生命は林業で昨年中の林產額は五十三萬四千圓に過ぎないが死藏する無盡の資源は交通機關の發達に伴ひ生きてくるわけである何しろ交通機關の不備がこの郡の惱みで伊川、元山線(三等道路)中殿洞內の橋梁一ケ所が未竣のため自動車が通れないのは大きな痛手だ

◇

郡內で約五千町步からの造林をしてゐる住友林業部伊川出張所は大正八、九年第一期の植栽を終り更に第二次造林に專心してゐるが樹種はカラマツ、アカマツ、チウセン松が多く林相が頗るよく思はず見とれるほどである同所では年三萬俵を目標に木炭も燒いてゐるがこの炭燒は相當骨が折れるため燒夫の希望者が少くどうも豫定の能率があがらないと北村所長がこぼしてゐた

◇

現伊川面長、伊川水利組合長であり伊川自動車、伊川トラツクの經營主金永有氏は滿十四年も伊川に住み三期に亙つて道評議會員を勤めきた平安川水利の殊功者として邑した人で伊川になくてはならぬ名物男として地方民の信望が厚い、殊に道路らしい道路もなかつた時代に六萬圓を投げ出して自動車を走らせた功績は偉大である現在の營業路線は伊川平康間のトラツクである、伊川安峽、伊川支下甲間外一線と伊川溫泉といへば皮膚病に著しい效能があるので有名だが伊川邑內から十三里あつて一日二往復の自動車便がある

◇

山奧の伊川邑で重要な役割を勤めてゐる郵便所は大正十二年以來手塚所長によつて通信網の擴大による地方の文化、產業の助長に努めてきた、邑城廣く交通は不便なためかつては一區域の集配に七日を要したこともあつたといふ、去年新築成つた事務所は文化の根城として異彩を放ち簡易生命保險も相當な成績で手塚氏は又在鄕軍人分會長、面協議會員の要職にもある

◇

昭和七年三月に設立された伊川水利組合は伊川面內の二區に分れ伊川地區は貯水池灌漑、佳川地區は揚水機灌漑によつて現在三百五十四町步の蒙利地域を有してゐるが水量不足のため豫定通りの開畓が進められず、今後は出來るだけ土地改良を行ふと共に更に揚水設備を擴大して組合員の福利を圖らんとしてゐる因に揚水機は新潟デーゼル機關七十馬力一臺(補助機關として石油發動機三馬力一臺)ポンプはゐのくち渦卷ポンプ式口徑十八吋一臺で揚程三十二尺五寸揚水量每秒時十三立方尺のものである(寫眞上は伊川邑の一部)

「伸び行く朝鮮」好評

【龍山】本府及本社推薦の平田總督吹き込みの『伸び行く朝鮮』のレコードは豫外の好評で府に到着した五十枚は十七日一日で殆んど賣りつくした

人の動き

◆沖原忠溪氏(憲兵)今回退官、十六日山口縣防府郡和木村へ歸鄕

◆牛尾正一氏(群山)滿洲視察旅行中、十五日歸宅

取消 去る十四日附北鮮版の『清津道議補選』と題する記事中『開票の結果から第十策に倒れた模樣の頗る深く清津府政を中心とする兩方の中心人物の動向が今後興味を喚るものがある』とあるにつき岡本常次郎氏より取消申込みありたるにつき取消す

咳 せき

寒冒季の脅威!

……チミツシンさへあれば**せき**がこぢれて氣管支炎や肺炎、或は百日咳になつたといふことがなくて濟みます。

寢る前に一匙を與へて下さい、夜中のせき込みを緩和して安眠を得せしめ、翌日はたいへん樂になります。

味が蜜のやうに甘いので藥嫌ひな幼小兒でも喜んで服み、多少與へ過ぎても害にならないのが特長です。

燐酸コデインその他麻藥を含有しませんから小兒に安全です。

チミツシン

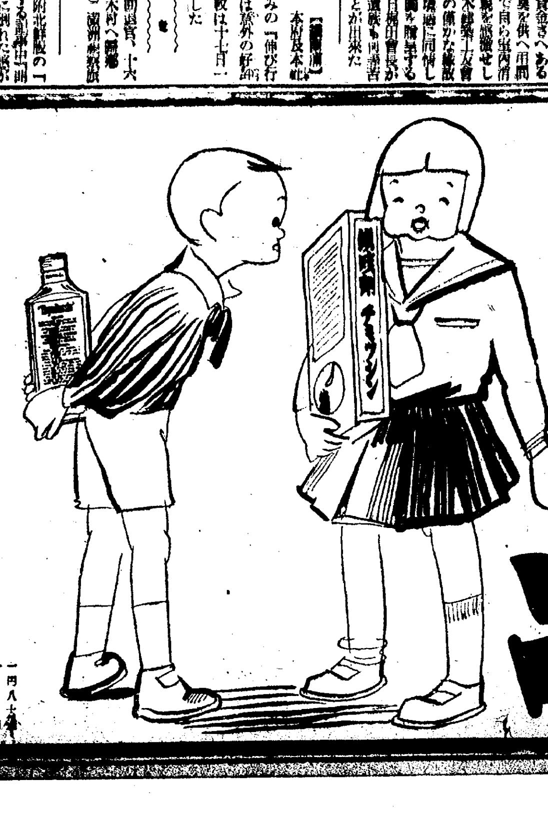

一圓八十錢 一圓 武田にもあり 藥店にあり

東京・大阪 田邊商店

TY252

大阪商船出帆

◎內、鮮、滿連絡優秀客船

北鮮門司阪神急行

新造船 大同丸 洛東丸 就航

清津 雄基 午前十時發 前日發 ═ 門司 翌々日前十時着

大同丸 十二月三十日
洛東丸 十二月廿七日
鮮海丸 一月三日
武昌丸 十二月廿三日

北鮮臺灣行
河南丸 清津發 一月十一日
慶運丸 清津發 一月二日
清津、雄基、城津、興南、博多、長崎、鹿兒島、基隆、高雄行

大連內地直行 日滿連絡毎日發
朝鐵、滿鐵主要驛ニ於テ船車連絡切符發賣
大連發午前十時 ═ 門司着翌々日早朝 ═ 神戶着 午後一時 早朝

	大連	門司	神戶
吉林丸	一月一日	三日	四日
熱河丸	十二月廿六日	廿八日	廿九日
うらる丸	十二月卅日	一日	二日
うすりい丸	十二月廿四日	廿六日	廿七日
扶桑丸	十二月廿三日	廿四日	廿五日
ばいかる丸	十二月廿六日	三十日	三日
あめりか丸	十二月三十日	二日	四日
しやとる丸	一月二日	四日	五日

門司基隆直行 內臺連絡船 毎五日目發
門司發正午
高千穗丸 一月三日
瑞穗丸 十二月廿八日
蓬萊丸 一月廿一日
はるびん丸 十二月廿四日
（基隆着翌々日午後一時）

門司より神戶行大型船便多數あり
詳細は左記御問合せ下さい
（案內書進呈）

京城府南大門通三丁目一〇六
東京火災ビル四階
大阪商船株式會社
京城出張所
電話本局長一〇三〇番

鮮內代理店・案內所
清津・雄基・羅津 國際運輸會社
仁川 慶田組
釜山 釜山商船組
ジャパンツーリストビューロー案內所 京城三越、平壤三中井、釜山三中井、大和

商業登記公告

合資會社太田商店（解散及淸算人選任）昭和拾年拾壹月貳拾九日總社員ノ同意ニ因リ解散ス同日左記ノ者淸算人ニ選任セラレ就任ス
全州府大和町壹百七拾貳番地 淸算人 太田善松
右昭和拾年拾貳月六日登記
全州地方法院

明治（赤罐）コナミルク

用ひ方が簡單で
絕對に値段の廉い
母乳代用加糖粉乳

半ポンド入・一罐 五十錢

東京・京橋 明治製菓株式會社

高級低廉比なし
コダック レチナ
壓倒的人氣―35ミリ型カメラ中、無比の廉價
レンズは鮮鋭を誇るK・A・f:3.5
シャッターは1/500迄効く コムパー ラピッド
實用的距離指示計ご光學的ファインダー附
この機能とこの低廉、他機と御比較下さい
定價195円
R-21
詳細說明書御申越次第送呈

小型からの引伸用には極微粒子、超全整色の
コダック パンアトミック フォルム
夜間スナップには驚異的高速度、超全整色の
コダック SS パンクロ フォルム
SSパンの約二倍の高速度を有つ超全整色フォルム
愈々出現・好評如湧
コダック スーパーX

日本總代理店 コダック ジャパン リミテッド 東京

●今日は頭が重いボンヤリする
讀書や裁縫が進まぬ こんな時に
ノーシンを●

市大教授中村博士發明の菓子

ビスコ進物用に
半罐・家庭罐・進物罐（大・小）の四種あり

全國菓子店・百貨店にあり

京・大阪 グリコ株式會社

化粧函入
味の素
感謝！大衆絕對の支持
良品に人氣は集る！

種類數種
函代無料

味の素本舖 株式會社 鈴木商店

12-E

親王殿下の御生誕に 涙流す盲人の赤誠
きのふ朝鮮神宮へ御祝詣で

京城盲人組合の李宗玉、高興元さん外十六名の盲人達は一昨年、皇太子殿下御生誕の時も御祝ひに神宮へ御參りし、昨年の第一回御誕生日も御祝ひ參りをしましたが今度は親王殿下の御降誕をお祝ひするために京城府社會課の係員に引率されて、十八日午後二時參拜、見えぬ眼で遙に皇居を拜し、心から奉祝の意を表しました

十八人の盲さん達が手に手を取り合つて朝鮮神宮に參拜、親王殿下の御生誕をお祝ひしました、——

慌しき師走の街頭（京城南大門十字路で）

八百萬圓で 明春線路の改良
一部複線驛舍の改築

明年度の鐵道豫算も大體目鼻がついたので、鐵道局ではいよ／＼明春から約八百萬圓を投じて全線的の大改良工事に着手することになつた、主なるものは輸送力增大をめざして京元、咸鏡線の列車行違ひ設備の增設及び驛舍の改造築、京釜、京義線のスピードアップに伴ふ百ポンドレールの取替へをはじめ、慶州、大邱間の東海中部線の改軌改修に百卅萬圓を投げ出して着手するほか、大田、永登浦間の複線化の前提である、水原、軍浦場間の複線工事に百六萬圓を、さらに南朝鮮買收と同時に京城から麗水に向け直通列車が直通となるためこれに備へた改良工事を行ふなど大がかりのものである

暴君トラック

【永登浦】十七日午後十一時半京第七〇六九號トラックを運轉手梁仁一が操縦して京城に向け疾走中鷺梁津本洞里一二四番地先京仁街道で東面上道里許壽成(二)を轢き倒し右大腿部骨折の重傷を負はした被害者は直に鐵道病院に收容手當を施し運轉手を取調べ中

哀れ少年二名

師走の京城をうろついてゐた十歳位と七歳位の二人づれの少年が十七日新町附近で寒さと飢とに泣いてゐるのを新町派出所員が發見、親切に世話をして十八日府外延禧面救世軍育兒ホームに收容した

輝くスポーツ日本!!
オリンピックの日本招致に 未曾有の强力委員會

【東京電話】第十二回國際オリンピック東京招致實現を期して松田文相が主催した懇談會は、十八日午後三時から首相官邸にて開催、德川、近衛兩公、松平、副島兩伯を初め朝野の名士約四十名出席、先づ松田文相より挨拶あり次いで武者小路駐獨大使よりベルリンの第十一回大會の準備狀況を詳細に報告した後、平沼會長より出席一同に對し日本招致に關し努力を要望するところあり、松田文相より『出席者全部を以て第十二回國際オリンピック招致委員會を結成したい』と提議すれば滿場一致賛成、會長に德川家達公を推し、委員會規定などを決定し午後三時四十分散會、茲に日本スポーツ界未曾有の强力委員會が誕生した

濱松、平壤、新京間 二千五百キロ翔破
重輕爆機の大編隊飛行演習 濱松飛行隊の大壯擧

【濱松電話】濱松飛行第七聯隊では愈よ明春早々劃期的な大壯擧として、かねて立案中であつた全聯隊集團長距離飛行を決行することになつた、大體の豫定は一、二、三の各中隊より重爆機九機、四、五兩中隊より、双、單、輕爆機九機合計十八機で、岩下聯隊長總指揮官となり二週間に亘つて、コースは濱松、太刀洗、平壤、新京間二千五百キロを翔破するもので、途中太刀洗、平壤に着陸機體點檢給油の上、日滿重要都市の空中爆擊演習を敢行するもので、集團隊形で長距離を飛び悪氣流と鬪ひながら得意の爆擊を行ひ、編隊を崩さず爆擊隊の本分を發揮するものである

心がけ床し 武田上等兵

過般一年歸休を聞く辭退し小指を切つて延期を願ひ出た第七十九聯隊第十一中隊の武田上等兵の善行が新聞紙上に出るや「一府民」の匿名で同君の行爲に感激した手紙に金二圓を添へて同聯隊に送つて來たので、中隊長より武田上等兵に手交したところ、同君は右の如き金錢は私すべきものでないとして直ちに愛國部に國防費として獻金した

京城地方法院で 醜巡査の判決

京城鍾路署に勤務中內地渡航證明に絡む收賄嫌疑で昨年十月京城地方法院檢事局の取調べを受け、目下豫審中の元巡査申宗浩の事件は既報の如く意外に擴大、近藤檢事は京城崇仁洞井永祥、敦義洞鄭敬鎬の兩名を檢擧すると共に、申巡査の事件發生と共に鍾路署高等係から龍山署に轉勤となつた梁完成巡査をも檢擧、ついで鍾路署內賓洞派出所詰方熙宰巡査をも拘引取調べ中であつたが、鄭敬鎬のみは不起訴處分に附し、他は豫審中であるが、方熙宰は十六日公判に廻され、十八日午後一時半金判事、近藤檢事立會で京城地方法院第三號法廷に開廷、求刑通り懲役十月の言渡しがあつた

介山氏と鶴三畫伯和解

【東京電話】中里介山氏は畫家石井鶴三氏を相手取つて東京地方檢事局に著作權侵害に關する告訴を提起した、事件は昨年暮より飯沼檢事係で取調が進められ最近中里石井兩氏を連日召喚、取調中であつたが、中里氏は四圍の事情より十八日午後自發的に告訴を取下げたので同事件は双方無事で解決した

年賀郵便のスタンプ

遞信局では新しい試みとして二十日から廿九日までに引受ける年賀特別取扱郵便物には年賀用の特殊通信日附印を全鮮主要郵便局所で使用することになつたが、このスタンプは年賀電報の送達紙にも使用する

呉軍港內の椿事
內火艇一隻顚覆す 都築少佐ら死傷出す

【呉電話】十八日午前六時十五分頃、呉軍港碇泊中の第十九伊號第五十六潜水艦內火艇が、波浪のため顚覆、艦長都築少佐は人事不省に陷り遂に死亡した、粟飯原機關長及磯谷兵曹長は各重傷、岩本鶴吉三等兵曹は行方不明となつた、また同日午前十時同隊伊號第七十五潜水艦內火艇も顚覆して佃原三等兵曹は重傷を負ひ夫々病院に收容された

都築艦長は 中佐に進級 廿一日合同葬

【呉電話】內火艇顚覆のため遭難した都築潜艦長は、死去とゝもに特旨をもつて中佐に進級、來る廿一日呉防備隊にて海軍合同葬が營まれる

防犯陣は固し
どうやら悪玉も遠慮勝ち?

歲の瀨が押し迫ると共に鍾路街を中心とする北部京城一帶には毎年怪盜、コソ泥等横行し當局の歳末警戒陣を惱ましてゐたが、今年は日滿各地に頻發したギャング事件にかんがみ京城府內にギャング事件の突發をおそれた京畿道警察部では京城を中心に

水も洩さぬ 三段構への歳末警戒陣を布いた上、北部京城を護る鍾路署では尾行、潛行、張込み査察等の他管內に在る銀行、會社、富豪、質屋等六百餘ヶ所に對し數班の刑事が分擔各戶別に防犯打合せをなす等嚴重を極めさすがの

悪玉も手を 出しかねてか歳末警戒に入つてからはこれといふ事件も起らず、盜難事件も激減、更に多くの刑事を管內にもつて東部京城を護る東大門署でも警察部とタイアップ警戒嚴重を極めてゐるため今の處無事である

徐廷權選手 きのふ東上

歸鄕中の拳鬪選手徐廷權君は十八日午後三時京城驛發列車で東上した、東京で二、三回試合の上、來春三月上旬頃再び渡米の筈

二十名に死刑
暴虐の間島共產黨 昨日京城覆審法院で

既報、十八日午後二時、午前に引續き京城覆審法院で開廷した間島共產黨事件の控訴公判は、補充訊問を同三時終了、直ちに香川檢事の論告に移り約一時間の長論の後左の如く前審通りの求刑あり、さすが騒がしい被告達も此の求刑には靜まり返り、今更の如く死刑の聲に怯んでゐたが、更に傍聽禁止のまゝ辯護人の辯論に移り十九、二十日兩日も續行する

死刑 李東鮮、盧昌浩、金光默、金東弼、劉泰順、高河鯨、閔昌植、池龍浩、朴金哲、曹東律、裵泰山、許玩奎、金龍聲、李鍾立、金今南、周現甲、金鳳有、朴東弼、朴寬燮、金應洙

無期 ▲車楠喆、安麟洙▲懲役十五年元容學、李昌瑞▲懲役十三年朴仁燮▲懲役三年金成琛

市中は高層建築へ
伸びる二五九六年よ

郊外へ、郊外へと大京城は縱橫に伸びる、だが郊外を持たぬ本町署管內は輻廣く飛躍する各署のそれと並行して今ぞ大都會を象徴する幾多の施設が今年は完成された、それは京城府民館、貯蓄銀行、安田銀行、鐘紡サービス・ステーシヨン、等々誇るいくつかの近代的建物が相ついで竣成し大建築が上へ／＼と伸びて京城の景觀に新鮮味を添へる

×—×

多年要望されてゐた黃金町大通りの電車軌道の中央敷替も出來て、交通地獄が緩和された、大和町—本町間、黃金町六丁目—櫻ヶ丘間、朝鮮神宮計回等のバス線も新設をみて、こゝに本町署管內の交通網は殆んど完成されるといつた調子

×—×

京城には又いくつかの道路鋪裝工事で面目を一新してゐる、旭町二丁目から南山町間、明治町、長谷川町から西小門町へ、西四軒町一帶それは昨年の今日と比較してみちがへる程の姿を生んでゐる

×—×

明治町、長谷川町、黃金町に時代の寵兒喫茶店がドッとふえたのもこの一風景だ、歡樂街の立役者夜の女の數も本数のみで七十三名もふえるといつた調子

×　×

縱へ、窓へとまつしぐらにすゝんだが本町署管內の今年の風景である—寫眞は高きを誇る府民館の時計塔—

徹　話ツイタ居所知ラセ　玥子

京城グラウンド 府廳で改善案
野球場を氷滑場に

水泳プールの新造、庭球コートの改築と、此ところ京城グラウンドの綜合運動場設備は殆んど完成の形であるが、まだ食堂、賣店、シヤワー等小部分の諸設備に不完全不自由な箇所が多いとの聲があるので、京城府土木課ではかねてその方面の設備の充實を計劃してゐたが、この程大體の成案が出來た、それによると現在バラツク建の選手控室及び食堂のある場所にコンクリート三階建の事務所兼用選手控室を新築、之に談話室、食堂、賣店等を附屬させて〃不完全〃の聲を一掃し又プールとテニスコートの間の空地を利用して、こゝに相撲土俵を築き名實共に〃朝鮮のオリンピヤード〃を作り出さうとするのである、工事は來春雪解けと共に起工する計畫であるが、さてこの工事費約四萬五千圓を何處から捻り出すかを目下考慮中である、なほ運動場を廻る鐵條網は所々が破れてゐるため種々の競技會がある場合破れから忍び込む者が多いので、これは比較的經費を要しないから、年の明けるのを待つて早速修繕に取りかゝる筈である、又運動場係では

冬季結氷中 野球場を遊ばしておくのは勿體ないとあつてダイヤモンドの周圍に厚さ七寸位のスケートリンクを作り、一般に開放するといふスケーターには耳よりな話があるが、豫算を五六百圓も喰ふとあつては果して實現するかどうか危まれてゐる

立川から平壤へ 二機途中事故

【立川電話】立川、平壤間長距離訓練飛行のため十八日午前五時頃出發した立川飛行第五聯隊第二中隊山本中尉指揮の四機編隊偵察機は途中濃霧に襲はれ、手塚特務曹長操縦、田邊軍曹同乘機は同五時五十分東京府下南多摩郡稻城村附近に墜落、手塚特務曹長は重傷を負ひ（生命別條なし）田邊軍曹は輕傷、また西ケ谷中尉操縦川上曹長同乘の一機も同地附近に不時着、機體を小破し兩氏とも微傷を負ひいづれも病院に收容手當を加へてゐる

銀貨八千枚を拐帶
上海で買つて一儲けの計畫 見事店員にやられる

【大阪電話】小倉市本町一の一八〇材木商川本傳(二)は、上海で銀貨八千枚（一萬圓）を買ひ、十六日龍田丸で神戶に歸り、同行の店員松本ミカ(二)に大阪市[illegible]五番町松田貴金屬店に賣却を命じたので、松本は船中で知り合つた吉岡某（二五位）新田某（二〇位）と共に大阪に行つたが、其儘音信なく松田貴金屬店に問合せたが、知らぬとの返事なので、三名共謀して持ち逃げしたものと睨み十八日午後二時大阪曾根崎署に逮捕方願ひ出た

お正月歸鄕列車に 明朗のサーヴイス
新義州稅關の精進

【新義州】本紙既報、奉天釜山間に特發する「お正月歸鄕列車」について新義州稅關では特別サーヴイスをなすことになり、午前四時五分安東着の列車は旅客の安眠を妨げず稅關檢査は朝鮮に入つて定州驛から開始、一方午後三時五十分安東着、同四時二十分發の列車には三十分間の停車時間を利用して稅關檢査員を增加し「明朗なる檢査」をモットーとして關稅手續きの圓滑を期し、お正月を迎へて懷しい故里に歸る旅客の喜びにふさはしい萬全のサーヴイスを講ずることになつた

支那人の 歸國激增す

山東附近の共匪跳梁で來年は支那職人の賃金が高くならうといふ話……最近仁川出港の大連、仁川線の利通丸、第卅六共同丸、會寧丸等で歸國する支那人の數が激增する傾向があるので、道警察部では仁川署に命じて原因調査中のところこれは山東省、平原縣附近に數ヶ月前より共產匪の跳梁激しく、附近一帶に暴虐の限りを盡してゐるので、これを傳へ聞いた在住支那人達は國に殘した妻子の身を案じ折柄の結氷期でもあるので歸國するものとわかつたが、さて今度來鮮する時は入鮮取締規則に依つて現金百圓の提示金を持つて來ねばならぬので歸國者の約三、四割は減ずるものと豫想されてゐる

新安州鄕軍 表彰の榮譽を 記念する美擧

【平壤】去る十一月三日帝國在鄕軍人會創立滿廿五周年記念典において優良模範分會として會長より表彰の光榮に浴した平南安州郡新安州面新安州在鄕軍人分會では會員一同大いに感激し小川分會長以下四十二名がこの光榮を永久に記念するため會員一同申し合せて釀金、今後繼續的に國防獻金をすることになりその第一回十一月分金五圓五十錢を平壤憲兵隊宛に送金にして來たが時節柄一般から非常に賞讃されてゐる

義捐金分配 大火罹災者に

【鎭南浦】過般の明峽町大火の罹災者に府では義捐金募集中であつたが十六日締切までに多大の同情金集まり合計千八圓八十錢に上り十八日それ／＼分配した

羊肉を賣出す

【咸興】緬羊は豫て飼育出來るといふ世界的研究を完成し、宇垣總督からお褒めにあづかつた金子畜產技師は愈よ羊肉の大衆消化策を樹立し、府內軍營通中島牛肉店を指定してこのクリスマスから山羊肉料理についてと題する説明書付きの羊肉小賣を開始す

☆……十七日の夕方京城清進洞明星旅館女主人鄭萬福さんが「ミシン機械の引出しに入れた廿圓が盜まれました」と鍾路署へ屆出たが、間もなくありましたと取消し

☆……怪しいと思つて警官が調べると、同夜男と共に投宿した辛仁淑女(二三)が失敬してゐたこと判明

☆……男は劉容九(二二)爺さんで同日汽車の中で辛女と知合ひ、スピードアップで投宿したが、ばれる事を恐れ自分で辨償して再度の屆け出をさせた事も判明

☆……係官があきれてゐるところへ、今度は辛女が、自分の不始末で客に迷惑をかけるなんてけしからんと、女主人をアベコベにどなりつける

☆……一體この女正氣かなアーとよくみたら、なんとお腹がふくれてゐて姙娠五ヶ月のヒステリーと判明

けふの天氣 晴 寒い

海苔佃煮 江戸の華 日本一おいしい

江戸の氣まゝ今日をなつけて海苔の味

即座に間に合ひ美味で安價で滋養・豐富

東京日本橋 柳屋特製 販賣店 各地有名食料品店にあり

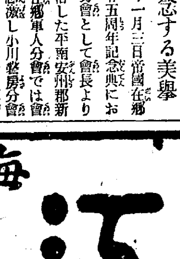

疲勞恢復と心臟疾患に フロービン錠

△榮養を補給し、心臟力を强め、精力、體力を增進し、速に健康を恢復す。

△心臟疾患、血壓亢進、二日醉に著効を奏す。

30錠 .50 50錠 .75 100錠 1.30 500錠 5.00

ラヂウム製藥株式會社 本社 東京・京橋 出張所 京都・福岡

各藥店にあり

軍手 製造家を求む

◎年中無休…收入確實◎

本業は小資本で町と田舍を問はず女子供で製造容易、製法は二三日の講習で充分、製品は一手に引受し原糸は供給しますから遠地でも不便無く取引出來る目下有利な條件にて製造者募集中 詳細は御申越し次第説明書無料送呈す

朝日軍手京城店 京城府黃金町五丁目 電話本局二七五三 本店大阪・支店東京

銘茶 山本山

茶之湯道具一式 代金引換小包ニテ御送付申上候

參號 山本山 一斤 金壹圓貳拾錢

貳號 山本山 一斤 金壹圓六拾錢

壹號 山本山 一斤 金貳圓

最上 山本山 一斤 金貳圓六拾錢

御贈答には御重寶で御座います 良品吟味奉差上候何卒御用命賜り度希上候

東京市日本橋通一丁目 振替口座東京一〇六一番

鐵道 小學校卒業者受驗準備の爲め特に校外生募集●希望者は八ヶ月で申込や●內容見本入學案內進呈 東京牛込原町 東亜高等鐵道學校出版部

普通傳染病病室完備 イケダ小兒內科病院 京城府南山町一丁目 電話本局(2)一二三四番 池田勝三

齒科 クロダ齒科 京城本町旭ビル二階內 電話本局三〇八一番

淋疾・黴毒 櫻井皮膚科

京日案內

五號活字十五字詰一回五行一圓五十錢 呼名は一回毎に五十錢增 料金は前納の事 但就職廣告に限り特に實價にて掲載す

女中 求む 內地人二十歲前後又は四十歲前後の方、當方總督府官吏 姓名在社

金融 官公吏會社員の方に極秘月賦にて御用立いたします 京城吉野町壹ノ壹 藤武（南關上バス停留前） ユシヤ

女子 年齢十六歳より十八歳迄高小卒程度履歴書持參の上午後三時より四時迄に御來店あれ電話にて照會御斷り 明治町 [illegible] 商店

恩給 利用者の安全に第一信用のある店を撰び立替致ますであります 京城吉野町一ノ九一 電本六九一番 公債々券買取 江州屋本店

金融 不動產、手形、月賦、日掛御融通 御相談に應ず 京城局 私書函 八二號

醫師 及醫局助手若干募集 但し內地人に限る 希望者は履歴書持參本人來談の事 仁川府仲町 川口病院

獵犬 讓る シエパート仔犬あり 獨乙ボインタ及英セツタ種猟犬あり格安 京城府櫻井町一ノ九六 木下肛門醫院內 電本五八一一番 むらた

恩給 利子低下す借り替へ有利契約更新を勸む 試に御照會あれば詳細回答す 京城府外櫻ヶ丘動物園 電本二二六三番 合資會社 西寸商會

特別案內 毛皮ナメシ の需に應ず 永登浦皮革工場

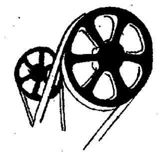

本紙一萬號記念三千圓懸賞一等當選 新興キネマ上演映畫

人生謳歌（6）

森岡多作
寺本忠雄畫

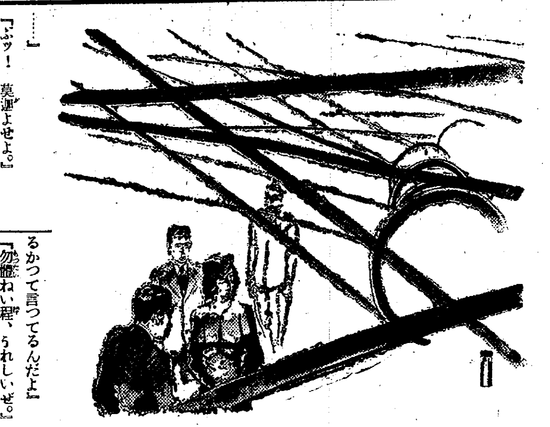

奇禍（二）、

「女ッ氣と來たら、直ぐ皆眼の色を變へて騷ぎ出すのだからなア……うつかり見とれて、齒車に指を挽がれないやうに、氣をつけなよ!」

年老つた職工が、ちらと旋盤から眼を離して水を入れた。

「ヘンだ。おつさんによ! あの洋裝婦人を抱かせて見たいな。おつさんがどんな顏をするかッて……」

「ぶッ! 莫迦よせよ。」

おつさんが噴き出したので、皆どつと笑ひ出した。

「叱ッ! 主任がゐるぜ。」

「職長もゐらア」

「勤務の山下さんもゐるぜ。」

何時も高飛車に反りかえつてゐる主任技師も職長も、今日は變に慇懃に小腰をかがめて『參觀者』に何か頻りに說明してゐた。

通り路を中にして、左右へずらりと目白押しに並んだ旋盤旋盤の職工等は、急に聲を投げかけ合ふのをよして、敏速に鉋の働きを見詰めた。それでも相變らず、油斷のならぬ機械の方から、ちよいちよいと眼を離して『工場參觀者』の方を盜み見た。

職工等には、二十五六歳の瀟洒な白皙の紳士も、それに從つた友人らしい青年等も、さして注意を惹かなかつた。

青年紳士と並んだ新調着の婦人の端麗さに、職工等の眼は一齊に注がれた。さうした視線が、その身に集まつてゐることも氣付かぬやうに、婦人は實務家らしい確りさで、實務の說明に優しい頷きを返し乍ら、通り過ぎて行つた。

「どうだね、斷然シャンだらう。」

さつきの職工が呶鳴つた。

「よオ! 異議なし、異議なし。」

「あんなのなら、一勘定くらい奮發すらア……」

向ふの旋盤から喚鳴り返した。

「なに言つてやがるんだ。おめえなんか百萬兩出したつて、ウンとは仰言らねいさ」

「ていと、あんなのが華族樣ッていふのかね」

おつさんが變にすました顏をして訊いた。

「ぶッ! だからさ、おつさんにあれを取持つたら、どんな顏をするかつて言つてるんだよ」

「勿體ねい程、うれしいぜ。」

「とーおつさんにもちつたア色氣があるンだね。」

「大ありさ。俺なら二勘定分出すなア。」

「そんなこと言つて、お婆さんにオン出されるぜ。」

「オン出されたつていゝさ。」

「いづれおつさんの媒介人なら、どこかの坊さんがしてくれるさ……縮雌子を揃へておきなよ。」

「よせ、やい。」

「だがね。藥人形も衣裳からッてことがあらア! うちの娘だつて……」

「ホイ、あの蟹股の出ッ尻に洋裝させたら、さぞ見ものだらうッて……」

「なに言つてやがるんだ。松の鉋屑だつて、砂糖と醬油と味の素を入れて、二日三晩煮詰めたら、烏渡おいしいッてことだぜ」

「ウフフ、成程なア!」

「だけど……」

おつさんが言つた。

「松の鉋屑ならまだいゝけど、せんぶりちやアね」

「あはゝゝ、味のつけやうがないか……」

皆はどつと笑つた。笑つたが笑ひの底に、瞬間烏渡名狀しがたい寂しみが、滓のやうに殘つた。が直ぐに、一人の職工がニュースをもたらしたので、忽ち皆に花が咲いた。

「おい、あれが茲の相川社長の夫人だつてよ。」

「だつて、それにしちや、ちと若いぢやねいか。」

「此奴ッ! まだ知らねいのか……今度の奧樣は後妻だぜ。社長の秘書だつたのが、御見染あそばされたのだ。」

「せめて、俺の娘で我慢してゐてくれたらなア」

「今頃は左團扇か……」

「どうつかまつて、扇風機に氷柱だ。」

「おつと、まだ早い。かぜをひくぜ」

將棋新手合（二）

於東京市日本橋區蠣殼町二ノ七 溝呂木將棋所

左香落　四段△松下力（東京）　二段▲中村貴男（東京）

〔圖は九六歩迄の局面〕

持駒 ▲中村氏ナシ

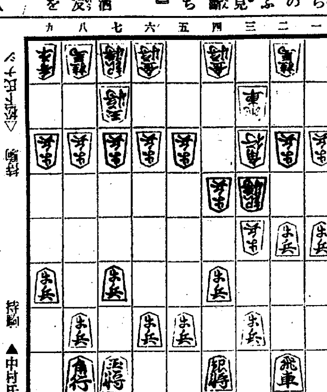

▽松下氏ナシ 持駒

▲五六銀 △七二銀 ▲四七銀 △八二玉 ▲五八金 △九四歩 ▲二四歩 △同 飛 ▲三三角成 △同 歩 ▲四五歩 △五二金 ▲二二角 △二四歩 ▲同 歩 △三六歩

溝呂木七段講評 （上手）九四歩と突いて端の位を保つ手を拔いて、八二玉と圍ふ作戰もあるが持久戰となつた場合損であるから、九四歩と受けるのは至當である。（下手）敵の三三飛廻り三四飯留めに對し、四七銀から五六銀と腰掛銀戰法を採るのは新研究ならん。（上手）同歩と取るのは強い捌きである。普通は四二飛と轉換する岐れを選ぶべきである。（上手）二四歩と突き出すのは良い手順である。（上手）三六歩と突くのは、飛車の捌きを狙ふのであるから當然の手段である。（下手）二二角と打つて、端角を狙ふのは定法である。

家庭講座 午後二時

冬休みを迎へるに當り

京城保導聯盟 宮田保

本年も愈々冬休みを迎へることになりました。休暇は子供達に取つて樂しい時であります。殊に冬休みは新しい年を迎へるといふ一段と樂しい幸福な時でありますが併しながら規則正しい學校生活が中斷され比較的自由な生活はやゝもすれば危險を生み、弊害が生じ易いのであります時には子供の將來を滅茶々々にする程恐ろしい危機を招くこともありますので、家庭に於ては取分け注意を要する時機と思ふのであります。休暇中のことに就ては學校からも之まで御配慮のあつたことゝ存じますが、平素校外に兒童生徒を見守つてゐる校外愛護の立場から、特に家庭に於て御考慮願ひ度いことを申述べたいと存じます。

DK オチラ

けふの番組

十九日（木）

午前七時（東）基礎獨語講座（四十一） 武內大造
同七時三〇分（東）朝の修養 イエスの宗敎（二） 文學博士 石橋智信
同七時五一分（東）ラヂオ體操
同八時一〇分 今日の天氣見込
同九時（東）衞生メモ
同九時一〇分 氣象通報（釜山）
同九時一五分 同料理獻立
同一〇時三〇分（大）母の時間 ヂフテリアの豫防と早期診斷 大阪市立桃山病院醫長 醫學博士 春田有道
正午（東）時報、日用品値段、鮮魚卸値段
午後零時五分（大）木曜コンサート（第二十八回）獨唱と管絃樂 ＝桃谷演奏所より中繼＝
一、管絃樂 歌劇『アウリスのイフゲニア』グルック作曲
二、獨唱（イ）歌劇『ローエングリン』より エルザの夢 ヴアーグナー作曲（ロ）歌劇『リゴレット』より 詠嘆調カロ・ノーメ ヴエルデイ作曲
三、管絃樂 第二組曲『アルルの女』より ビゼー作曲（イ）メヌエット（ロ）フアランドール
獨唱 佐藤はるよ 樂隊 變態オーケストラ 指揮 竹內平吉
同零時四〇分 ニュース
同二時 家庭講座 冬休みを迎へるに當り 京城保導聯盟 宮田保
同三時一五分 常識講話（朝鮮語釜山）乾燥氷のお話 張相吉
同三時四〇分（東）氣象通報
同四時 ニュース（氣象通報釜山）
同六時 獨唱と合唱 京城第二高等女學校生徒
一、合唱 犬・猿・雉子 杉山長谷夫作曲 指揮 內田トラ
二、獨唱（イ）アベ・マリア グーノー作曲（新田菊枝）（ロ）野ばら シユーベルト作曲（阿多京子）（ハ）1久方の月 リンドブラド作曲 2四葉のクローヴア ロイアル作曲（林享子）
三、合唱（イ）サンタルチア（伊太利民謠）（ロ）雲雀 メンデルスゾーン作曲
同六時二〇分（東）コドモの新聞 鵬屋五十二
同六時二五分（名）心田開發講話 博文寺 上野舜穎
同六時五五分（東）カレント、トピックス
同七時 ニュース
同七時三〇分（東）講演 昭和十年の展望（二）金融界
同八時（東）擬音風景
同八時三〇分（東）寄席中繼＝新宿末廣亭より＝
一、落語『宗論』 朝寢坊むらく
二、音曲『吹き寄せ』 柳家つばめ
三、落語『宮戶川』 柳亭左樂
四、落語『湯屋の番頭』 桂文樂
同九時三〇分（東）時報、ニュース、氣象通報、翌日の番組、ニュース再放送
同一〇時 ニュース（朝鮮語釜山）

二放送

午後零時五分 木曜コンサート
同三時一五分 常識講話 張相吉
同六時二五分 趣味講話 朱錫動
同七時三〇分 講演 田中德太郎
同八時 ラヂオドラマ 同人會
同八時四〇分 平愁心歌外 白牧丹
同九時一〇分 回心曲 河龍男

あすのきゝ物

二十日（金）

午前七時三〇分（東）朝の修養 イエスの宗敎（三） 文學博士 石橋智信
同一〇時三〇分（名）婦人の時間 望ましき今の女性 椎尾辨匡
午後零時五分 コメデイラヂオドラマ 花井敏郎外
同二時 家庭講座 家庭燃料に就いて 高濱保
同六時（東）お話 新しい年賀狀 中村亮平
同七時三〇分（大）講演 昭和十年の展望（三）產業界 商學博士 武田鼎一
同八時（東）ラヂオドラマ 椿姫
同九時五分（大）三題噺 桂三木助

午後六時 獨唱と合唱

京城第二高女生徒

一、合唱 犬、猿、雉子 杉山長谷夫作曲

（合唱）日本一の桃太郎さん 私もお伴を致しませう 赤鬼青鬼征伐の お伴を私もいたしませう
（犬）ワン〳〵私の吠聲は 大砲よりもこわい聲 爆彈よりもこわい聲 これこの通りワーンワン
（合唱）同前
（猿）キャッ〳〵〳〵私の手の爪もあんよの爪もするどくて 木登り上手引搔上手 これこの通りキャッーキャッ……
（合唱）同前
（雉子）ケン〳〵私の鳴聲にや 蛇でもにげてかくれます とべば飛行機飛行船 これこの通りケーンケン……

二、獨唱（歌詞略）

三、合唱（イ）サンタルチア（伊太利民謠）
（イ）星は靑く海を照らし 風は輕く海を吹く きみよ いざよ 來たり漕げや サンタ ルチアー! サンタ ルチアー!（以下略）
（ロ）雲雀の歌（メンデルスゾーン作曲）
やよ雲雀 たのしげに、朝の空を歌へ 汝が聲 汝の調 明けゆく日を稱へ 高らかに 歌へ 高らかに 歌へよ 春の朝を高らかに 歌へよ

演藝案內

松竹座（P・C・L 東 黃金町 電本一三二七）
十九日より三日間松竹座の名畫祭 歲末大奉仕晝夜三回興行 大衆席十錢晝十二時半迄小人半額 極東提供超特作時代劇 原作脚色山中貞雄 監督仁科熊彥 撮影櫻井春美 嵐寬壽郎主演 **なりひら小僧** 前篇 市川壽三郎 東正二郎 頭山桂之介 原駒子 阪本太郎 歌川絹枝 尾上紋彌 小島一代共演 ワーナナショナル超特作映畫 ジョーン・ドーメリ監督 名犬リンテインテイン主演 **危い一髮** 極東映畫特作現代劇 原作脚色竹井諒 監督寳西ジョジ 青木榮 宮城直枝主演 **新婚樂しき頃** 月岡正美 多賀良 今川らめ子 福鳳直正 滑川清 梅田雅保助演

團成社（鍾路三丁目 電光北角）
十五日封切 每日三回 午前十時半、午後一時半、六時半 MGM超特作映畫 W・S・ヴアン・ダイク監督 ロバート・モンゴメリイ モーリン・オサリヴアン主演 **愛の隊家** ほのかに甘い香氣、田園愛慾調! 都會と田園の微笑ましいコントラスト、ヴアンダイク會心の珠玉篇 ゴーモン社超特作映畫 イヴリン・レイ コンチタ・スペクウ－ア主演 **夕暮の歌** 一人の美しい女性の奇しき人生の行路を描く、氣品と情緒との名曲の數々を誇る名篇 PCL全發聲映畫 **涙の母**

京喜館（松竹共營 鍾路三 電光三一一）
十九日より四日間 階下席二十錢 蒲田特作明朗篇 原作脚色國齋與一 監督深田修造 撮影小倉金彌 水島光代 小牧祥子 近衞敏明 城多二郎共演 オールサウンド **大學の赤ん坊** 蒲田の新鋭深田監總は先きに『港まつり』でその手腕を認められ今度は大學の水泳部に赤ん坊が舞ひこむと云ふとんでもないストーリーにナンセンスを滲攞せんと興味あるキャストで撮りかゝつたものです 右太ベロ特作時代劇 原作猿澤丈介 監督中川信夫 撮影玉井正夫 市川右太衞門主演 オールサウンド **御用唄鼠小僧** 山川桃太郎 高堂國典 花岡菊子 堀江清子 眼と耳の新聞 松竹發聲ニュース 第二二三報

中央館（新興キネマ封切 電本三三六）
廿七日より三日間 歲末大奉仕! 二十錢均一階下席 全勝新興!最も面白い新興映畫 新興キネマ現代劇 高田プロ新興キネマ大合同の作 高田稔主演 **巨人街** 河津淸三郎、淺田健二、山縣直代 德川良子、花房璐子、東榮子 新興キネマ大時代劇 原作比佐芳武 監督松田定次 田村邦男、毛利峰子主演 **性は丹下名は茶膳** 久松三津枝、鈴木映郎、荒木忠忍 尾上紋蔵 外新興キネマ時代劇部 オールスター

喜樂館（日活直營 京城本町 電本〇五七）
恒例喜樂館の名作祭。大衆席二〇セン 拾八日より二十一日まで四日間（短期公開） 日活京都作品特作時代劇 監督……久見田喬二 **旅役者お七狂亂** 水之江澄子入社第一回作品 高瀨實乘 深水藤子 小林重四郎 市川正三郎助演 日活映畫特作豪華現代劇 原作中村武羅夫 監總春原政久 **薔薇色の道** 大島屯 中野がほる主演 二拾二日より二拾四まで三日間（短期）日活獨點映畫・日活ウエスタンオールトーキー（大河內の丹下か左膳の傳次郎か日活名篇丹下左膳本年度最後の御目く見得）

京城劇場（本町三丁目 電話本局一五一四番）
新版 丹下左膳 第二篇 大會 林不忘原作 伊藤大輔監督 讀賣新聞所載 大河內傳次郎二役主演 大衆席二〇セン

笑の王國大一座
十二月十九日より毎夕六時開演 東西喜劇界の巨將 澁谷潮 特別出演 我迺家蝶樂 森遊家小太郎
大笑!爆笑!へと快ない時を御過しのファン諸賢に送る笑の王國潮大一座は引續き華々しく開演致します
プログラム
一、笑劇 心の嫁 一場
二、諷刺劇 二人の脫線 二場
三、社會劇 三人の母 三場
四、喜劇 結婚許可證 一場

朝日座（京城本町五丁目 電本三三六）
二十一日より二日間 マキノ演劇研究所 第一回公演 **星潮**
今回新らしく生れたマキノ演劇研究所星潮座の男女優數十名は二十一日より二日間朝日座に於て開演する事になりました。藝風等も我が各丈百頭連の由出演俳優連も全部若手揃ひで此の一九三五年歲末の不景氣風を吹き飛ばす勢ひで熱と力のある演技を現らわすと彼等は誓ふ
プログラム 一、夫婦戰線異狀なし一幕 門脇陽一郎作 內藤作二、根黑草二幕 小山林不忘作四、裏切春の唄一幕 金子洋文作三、盜電一幕 各等三十錢均一

若草劇場（若草大通り）
愈々近日開館致します
永らく御贔負に預りました大正館は十二月十六日限り閉鎖致しました、皆樣の御支援に依りまして今回京城で初めての新樣式大映畫劇場これは興行者の映畫劇場ではなく皆樣の若草映畫劇場として御來場を御期待します大都映畫で御座いまして說新朝鮮一を誇る若草映畫劇場ブログラムは追つて發表致します

浪花館（松竹映畫全鮮封切 明治町 電本九二〇）
十八日より二十二日まで晝夜三回上映、昭和十年歲末徹笑週間お若い方も!お年を召した方も朗らかに樂しめる 松竹トーキー **踊りの八重子** 高津保次郎特作 松竹トーキー **花嫁の寢言** 五所平之助作品 初婚早々の花嫁か寢ま 寢言を……いふ。きつとあなたを惱ますに違ひないトーキーです。初婚の方々は樂しかつた時を思ひ出して下さい。お年よりの方々は若返つて下さい。獨身の方々は?まあ!一度聞いて下さい。そして朗らかに昭和十年を送りませう!

內鮮運輸仁川出帆

阪神行	永丸	十二月十三日	十二月十三日
日華神行	『在港』		
阪神行	廣丸	十二月十三日	十二月十五日
昭和丸		十二月十五日	十二月十七日
阪神行	島丸	十二月十六日	十二月十七日
彥島丸		十二月十五日	十七日
阪神行	『在港』		十八日
津輕丸			
阪神行	取丸	十二月三十日	廿一日
鹽神丸			
海怪丸			
阪神行	廿一日	廿二日	

內鮮運輸組

仁川港町四丁目 電話一〇三五番・一〇〇〇番

各船共都合ニ依リ關門・瀨戶內寄港仕ル可ク候

大阪商船

仁川

●阪神行（船客御斷）
十二月十八日 通丸 群山寄港
十二月廿一日 第一大蜜丸 群山寄港
十二月廿四日 泰仁丸 群山 港
十二月廿八日 第三大寶丸 群山寄港
●名古屋、京濱行
十二月廿五日 關東丸
●鎭南浦、安東行
十二月廿八日 第一東洋丸 南浦止メ
●海州行
十二月二十日 昭天丸
十二月廿一日 第六小野丸

內地各港及臺灣、北海道、支那、南洋、南北米、阿弗利加、歐州、濠州、等各地行接續連絡致し候

大阪商船株式會社仁川代理店 株式會社 慶田組
四二番・二一一番（出荷） 七二番・九八四番（入荷） 二一〇番（宿直） 二七八（……）

朝鮮郵船定期出帆

◎北鮮新潟連絡

△印八船客斷リ

新京丸、軍順丸、五六八噸 定員一等十八名、二等四十二名 三等百二十八名

雄基	三ノ日	午前六時發	
羅津	三ノ日	午前八時着	午前九時發
清津	五ノ日	正午十二時着	午後五時發
新潟	七ノ日	午前八時着	午前十一時發
清津	九ノ日	正午十二時着	午後五時發
羅津	九ノ日	午後二時着	午後五時發
雄基	九ノ日	午後七時着	

北鮮橫濱直行 東京―阪神―關門 ―コース
△太海丸 羅津十二月三日雄基三日清津三日 釜山―關門―大阪―名古屋―淸水―橫濱
北鮮東京行
長壽山丸 雄基七日 清津八日 元山十日 釜山―關門―名古屋―橫濱―淸水寄港
△盛京丸 雄基八日 清津十日 元山十二日 關門―大阪―名古屋―淸水―橫濱寄港
西鮮東京行
△江原丸 鎭南浦六日 仁川七日 木浦三日
△咸鏡丸 鎭南浦六日 仁川六日 木浦三日 釜山―博多―關門
北鮮名古屋行 阪神寄港
◎朝鮮總督府命令航路 臨時運航部御用船
立神丸 雄基六日 清津九日 元山三日 釜山―博多―關門―神戶寄港
北鮮大阪行
清津丸 雄基三日 清津二日 元山七日
金剛山丸 雄基七日 清津八日 元山十日
西鮮大阪行
慶州丸 仁川八日 群山三日 木浦五日 釜山―關門―神戶寄港
〇南部線
漢江丸 仁川八日 群山三日 木浦 日
漢城丸 博多直行―神戶寄港
〇北部線
鎭南浦六日 仁川六日 群山九日 神戶寄港
新義州丸 新義州一 鎭南浦 日 仁川 日
敦賀行 新舞鶴―舞鶴―宮津―境 延長
釜山丸 雄基六日 清津八日 元山二日 釜山―博多―長
大連丸 仁川 日 群山三日 木浦六日
鹿兒島、三角行 崎寄港
櫻島丸 大連六日 仁川九日 長崎寄港
〇博多直行船
西鮮淸津行
平安丸 仁川 日 鎭南浦 日
北鮮上海、靑島行
平安丸 淸津 日 釜山 日
上海行 靑島寄港―群山―木浦―釜山

平安丸 仁川六日鎭南浦七日釜山十日
靑島行 長 芝罘―大連寄港―込港延
會寧丸 仁川二日鎭南浦二日
大連行
櫻島丸 仁川三日鎭南浦三日
大連丸 仁川九日鎭南浦 日
浦鹽行
金剛山丸 元山 日 淸津六日 雄基七日
△乘船賃金低廉船中食事付
△左ノ外臨時配船ヲ配船シ船腹ノ潤澤ヲ取計ヒ居リマス
日本郵船定期出帆
歐州行 榛名丸 橫濱 神戶 十二月廿二日 十二月廿六日
桑港行 龍田丸 神戶 門司 十二月廿八日 十二月廿二日
　　　　　　橫濱 神戶 十二月十七日 十二月十九日
濠州行 熱田丸 橫濱 神戶 長崎 十二月十六日 十二月二十日 十二月廿三日

京城南大門通り五ノ一 代表電話本局（2）四一九五番 郵船株式會社
釜山支店 大橋通
元山支店 海岸町
仁川出張所 電話長一三四番 港町
北鮮出張所 電話長三五一番
京城代理店 淸津府北星町 電話長一八番
鎭南浦代理店 朝鮮運送會社
仁川代理店 電話本局五一一番 朝鮮商工會社
群山代理店 朝鮮運送會社
木浦代理店 群山海運會社
釜山代理店 朝鮮運送會社
元山代理店 大池回漕店
城津代理店 朝鮮運送支店
淸津代理店 朝鮮運送支店
羅津代理店 國際運輸支店
雄基代理店

朝鮮郵船定期出帆

乘客賃金低廉船中食事付 △印船客御斷リ

東京行 ◎關門、名古屋、淸水、橫濱、東京 十二月二十日
△江原丸
大阪行 下關、神戶、大阪 十二月十八日
漢城丸
◎急行船 仁川ヨリ博多直行 阪神行各寄港美快速船三千五百噸級
慶州丸 十二月廿四日
鹿兒島行 博多、長崎、鹿兒島、三角行
櫻島丸 十二月廿九日
大連直行
櫻島丸
上海行 釜山、上海、仁川、靑島
平安丸 十二月廿二日
靑島行 芝罘、大連、靑島、仁川
會寧丸 十二月十六日
　十二月廿五日

近海郵船仁川出帆

臺灣行 鎭南浦、大連、高雄行
岐阜丸 月 日
岩手丸 月 日

沿岸航路出帆

海州行 每日出帆（甕津延坪島寄港）
苔灘行 每月六回（龍湖島、蘇、大靑島寄港）
仙峯行 每日出帆（漢津、富里浦寄港）
甕津行 每日出帆（天宜、三吉里、大湖芝寄港）
日本近海郵船株式會社代理店
朝鮮汽船株式會社代理店
大連汽船株式會社代理店
海州運輸

朝鮮運送株式會社 仁川支店回漕部
沿岸部電話一〇番五五九番 一八〇四番 一〇七四番

海洋社 船舶

◎瑞山行 寄港地 三吉里、大湖芝、大山里 瑞山丸 日發 瑞山所運送店
◎仙峯行 寄港地 三吉里丸 南元浦代理店 富里浦代理店 仙峯代理店 日發 池田回漕店 高福回漕部 個回漕店
◎唐津行 寄港地 孔浦里 漢津 南元浦 富里浦 禮山丸 日發 唐津代理店 唐津運送店
◎白石浦行 寄港地 曾德浦 千里丸 月十回 白石浦代理店 白石浦運送店
◎海州行 寄港地 牟元浦 巨浦 太郎丸 隔日發 海州代理店 朝鮮運送
寄港地 延坪島
瑞山八唐津、仙峯富里浦、白石浦行仁川出帆八干潮二時間前忠南各港ヨリ仁川行八其ノ滿潮二時間前出帆トス

仁川府港町一丁目五番地 朝鮮海洋社 電話二三三番 一〇一番

阿波共同汽船定期出帆

威海衞、芝罘、大連行
利通號 十二月十七日午前 時入港 十二月十九日正午 時出港
威海衞、芝罘、大連行
第三共同丸 十二月十三日午後時入港 十二月十五日午前時出港
鎭南浦、八洋行
長山丸 十二月十二日午後時入港 十二月十三日午前時出港
▲朝鮮總督局主要驛ニテ乘客並ニ連絡運貨物取扱仕候
乘客ハ荷物取扱所 京城三越支店內

嶋谷汽船定期出帆

ジャパンツーリストビユーロー案內 仁川海岸町 代理店 野口商會 電話二三三番・一七三番

朝鮮總督府命令航路
朝鮮北海道大連線
×印ハ樺太行
大連直行（三等七圓）
仁川出帆代理店日鮮海運株式會社 電話五〇番
日本海丸 十二月十三日
×朝明丸 十二月十五日
天海丸 十二月廿三日
×裏日本、北海道、樺太行 一月二日
×印ハ樺太行（各地急行）
鎭南浦出帆代理店日鮮海運出張所 電話五三九番
日本海丸 十二月十二日
明石丸 十二月二十日
朝海丸 十二月廿三日
×天海丸 結氷
仁川出帆代理店日鮮海運株式會社 電話五〇番
日本海丸 十二月十四日
×明石丸 十二月廿二日
朝海丸 十二月三十日
×天海丸 十二月
群山出帆代理店 群山海運會社 電話一四番
日本海丸 十二月十五日
朝海丸 十二月卅一日
天海丸 十二月 日
木浦出帆代理店 鮮海運出張所 電話八四番
日本海丸 十二月十六日
朝海丸 十二月三十日
天海丸 十二月 日
釜山出帆代理店 電話四〇八番 浮山兄弟商會
日本海丸 十二月十七日
×明石丸 十二月廿四日
朝海丸 十二月一日
天海丸 十二月二日
浦項出帆代理店 浦項運輸會社 電話一三番
日本海丸 十二月十八日
朝海丸 十二月 日
天海丸 十二月 日
北陸、北海道行 立戶丸 代理店 國際運輸支店 電話二七番 定期 北鮮線 北海道―北鮮線
雄基出帆 一月五日 代理店 十二月十三日 國際運輸支店 電話一八番
清津出帆 一月六日 代理店 十二月十四日 北鮮運輸組 電話三番
城津出帆 一月七日 代理店 十二月十五日 富田商店 電話二八番
西湖津出帆 一月八日 代理店 十二月十六日 朝鮮運送支店 電話二〇番
元山出帆 一月九日 伏木直行、新潟、酒田、船川、青森、函館、小樽
內地寄港地 敦賀、舞鶴、宮津、境、新舞鶴、新潟、伏木、船川、函館、小樽、大泊
各驛命令航路
◇各船共最新式優秀貨客船ニシテ娛樂施設完備ス
◇前記各代理店並各地ジャパンツーリストビユーロー案內書呈 本社及代理店へ御申越アリ次第各號航路案內書ヲ送リ致シマス

神戶市神戶區明石町 嶋谷汽船株式會社

福助足袋 お正月用に

●御存じ? 頭痛にはノーシンを●

歲暮は 九十せんで こんな奇麗で いゝものを 御園石鹸

受けた人はよろこぶ。中はいい香ひの信用ある石鹸半ダース。罐はきつと殘しておく。

伊東胡蝶園 K1

●痒いぢ 痛いぢ ぢオセロぢの藥 ¥0.30 ¥0.50 ¥1.00 ¥2.00